



Belangrijk!

Voordat u verder gaat, eerst deze pagina goed lezen!

Voordat u begint met het printen van alle pagina's, print u eerst **ALLEEN DEZE PAGINA**.

Als u deze pagina heeft geprint, controleert u met behulp van een liniaal of het onderstaande vierkant exact 10 bij 10 cm is.

Zo niet, dan print u nogmaals alleen deze pagina, waarbij u controleert of u print op ware grootte (100%) en op het juiste papierformaat; A4 (210 x 297 mm).

Pas nadat u deze pagina heeft geprint en het vierkant exact 10 bij 10 cm is, print u met **DEZELFDE INSTELLINGEN** (ware grootte op A4 papier) de resterende pagina's.

Op één van de pagina's in het patroon is voor een laatste controle ook nog eenzelfde vierkant geplaatst.

Voordat u begint met het knippen en plakken van het patroon, controleert u ook nog of dit vierkant de juiste afmetingen heeft.

Zijn beide vierkanten exact 10 bij 10 cm, dan is het patroon juist geprint en kunt u beginnen met het knippen en plakken van het patroon.

Doet u voorgaande stappen niet, dan bestaat de kans dat het patroon qua maatvoering niet klopt.

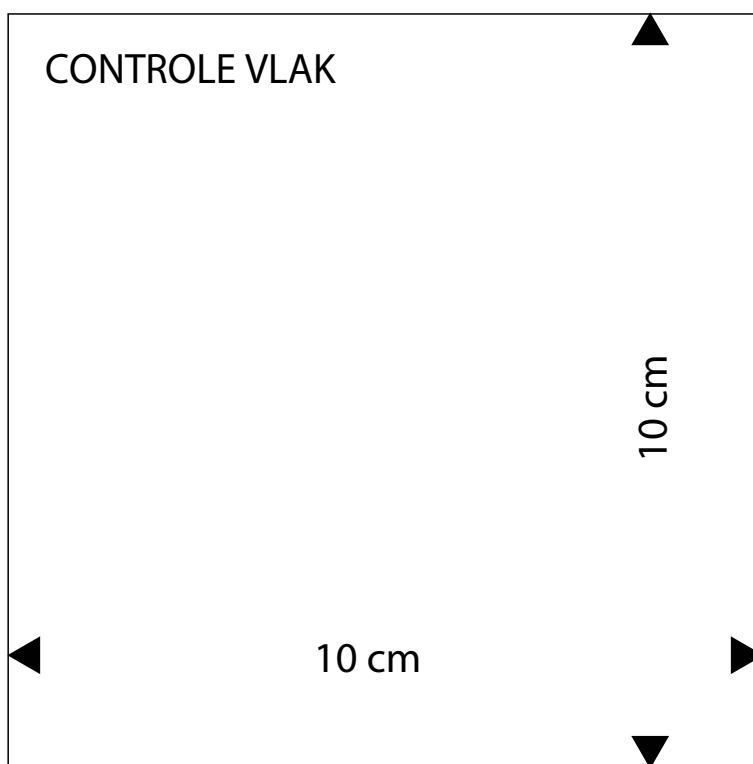

Copyright © Newskoolmedia BV – KnipMode – Niets uit dit document of patroon mag geheel of gedeeltelijk worden veeelvoudigd, opgeslagen of openbaar worden gemaakt, op welke wijze dan ook, zonder schriftelijke toestemming van de uitgever.

9a



HOE TE BEGINNEN

WELKE PATROONMAAT PAST BIJ JOU?

Let op: onze patronen zijn niet te vergelijken met confectiematen. Het is daarom heel belangrijk om eerst de maten goed te meten voordat je begint.

- Knoop als uitgangspunt een bandje om de taille en laat dit tijdens het maatnemen zitten.
- Als je de maten genoteerd hebt, kun je vaststellen in welke kledingmaat je valt.
- Omcirkel in de maattabel de maten die het meest met de opgemeten maten overeenkomen. Meestal zullen de cirkeltjes in verschillende kolommen staan. Dat betekent dat voor verschillende kledingstukken andere maten gekozen moeten worden en dat soms de patronen iets aangepast moeten worden.
- Ga voor bovenstukken (bijvoorbeeld een jurk, blouse of jasje) uit van de bovenwijdte en voor een broek of rok van de heupwijdte. Vergelijk de gemeten lichaamsmaten altijd met de maattabel. Meet voor de volledigheid ook het patroon na. Let op: afhankelijk van het model is een toegift in het patroon verwerkt.
- Heb je een andere lichaamslengte dan aangegeven, dan kun je bij een klein verschil het patroon aanpassen door het korter of langer te maken.
- Heb je een andere cupmaat dan C? Pas het patroon dan aan. Kijk voor de uitleg in het handboek bij 'Patronen aanpassen'.

JE MAAT NEMEN

Draag tijdens het meten alleen onderkleding en een goed passende bh. Zorg ervoor dat je het meetlint niet te strak aantrekt, het moet kunnen draaien/glijden.

VRAGEN?



Heb je vragen over patronen uit het blad? Mail onze coupeuse: coupeuse@newskoolmedia.nl

HOE MEET JE DE MATEN?

- **Lichaamslengte** Meet van boven op je hoofd tot op de grond.
- **Bovenwijdte** Meet rond de borst op het meest uitstekende gedeelte. Controleer of het meetlint goed horizontaal ligt.
- **Taillewijdte** Meet rond het smalste deel van je taille, over je navel heen. Reken ± 2 cm extra als je niet van een strakke taille houdt.
- **Heupwijdte** Leg de centimeter over het zwaarste deel van je billen of heupen. Zorg ervoor dat het meetlint horizontaal ligt.
- **Ruglengte** Meet van het knobbeltje in de nek tot op het bandje in de taille.
- **Bovenarmwijdte** Leg het meetlint rondom het zwaarste deel van de arm.
- **Schoudermouwlengte** Meet vanaf de hals via je gebogen elleboog naar 1 cm onder het polsgewricht.
- **Zithoogte** Ga rechtop op een vlakke stoel zitten. Meet vanaf de hoogte van de zijkant van je taille in een rechte lijn naar de zitting van je stoel. Let op: laat het meetlint niet in een bocht om je heupen lopen. Tip: gebruik een linaal i.p.v. een meetlint.

De volgende maten staan niet in de maattabel maar zijn wel belangrijk.

- **Binnenbeenlengte** Meet vanaf het kruis naar de grond.
- **Bovenbeenwijdte** Meet rondom over het zwaarste deel van het bovenbeen.
- **Achterlengte** Meet van het knobbeltje in de nek tot de zoom.
- **Roklengte** Meet van het bandje in de taille tot de zoom. De tailleband wordt niet meegerekend.

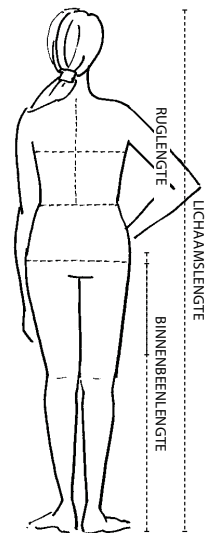
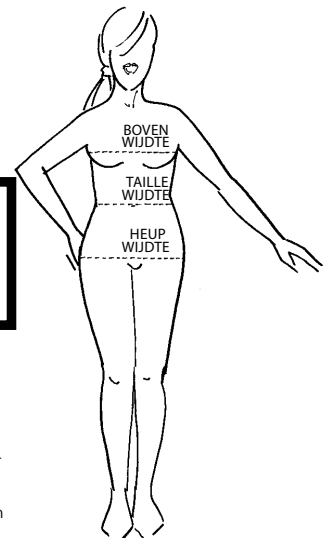

 A10

PATROONMAAT

VROUWEN LICHAAMSLENGTE 172 CM EN CUPMAAT C

Maat	34	36	38	40	42	44	46	48	50	52	54	56
	S	S	M	M	L	L	XL	XL	XXL	XXL	XXXL	
Bovenwijdte	83	87	91	95	99	103	107	113	119	125	131	137
Taillewijdte	67	70	73	77	81	85	89	95	101	107	113	119
Heupwijdte	92	95	98	102	106	110	114	120	126	132	138	144
Ruglengte	41,6	41,8	42	42,2	42,4	42,6	42,8	43	43	43	43	43
Bovenarmwijdte	28	29	30	31,5	33	34,5	36	38	40	42	44	46
Schouder-mouwlengte	70,5	71,5	72,5	73,5	74,5	75,5	76,5	77,5	78,5	79,5	80,5	81,5
Zithoogte	26	26,5	27	27,5	28	28,5	29	29,5	30	30,5	31	31,5

9b



KIJK VOOR BASISNAAITIPS OP KNIPMODE.NL/NAAITIPS



Spiegelen Soms moet er van een half patroondeel een heel patroondeel gemaakt worden. Leg het overgenomen patroon nog een keer op het papier en knip het patroondeel uit. Je hebt nu twee delen die je op de spiegellijn tegen elkaar plakt. Zo ontstaat een heel patroondeel.

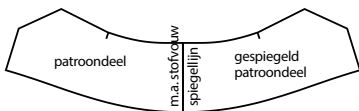

Aansluitlijnen Sommige patroondelen staan in twee of meer delen op het patronenblad. Plak deze delen na het overnemen volgens de aangegeven tekens aan elkaar.



Doorknippen/afknippen Sommige patroondelen moeten vóór het knippen uit de stof doorgeknipt worden. Bijvoorbeeld omdat er een deelnaad in komt. Of ze moeten vóór het knippen uit de stof afgeknipt worden. Bijvoorbeeld omdat je het kledingstuk in een kortere lengte kunt maken.

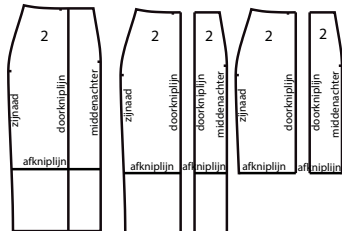

Teken de volgende patroondelen zelf

Eenvoudige rechte delen, zoals een zakklep of tailleband, staan niet op het patronenblad. Deze patroondelen teken je zelf. De maten staan bij 'Teken de volgende patroondelen zelf' en zijn zonder naad beschreven. De vouwlijn van deze patroondelen is met een stippellijn aangegeven.

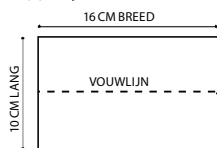

HOEVEEL STOF HEB JE NODIG?

Kijk daarvoor naar het schema dat is afgebeeld bij de werkbeschrijving.

- Bij onze knipvoorbeelden gaan wij altijd uit van een standaard stofbreedte van 1,40 m. Heb je een andere stofbreedte? Neem dan de betreffende stofbreedte - bijvoorbeeld door een andere stof neer te leggen en deze om te vouwen op deze breedte, of zet hem uit op je tafelblad, eventueel met afplaktape - en leg de patroondelen erop om te kijken hoeveel je nodig hebt.
- Gebruik je grote dessins, zoals ruiten en strepen, dan is er meer stof nodig: leg de patroondelen zo op de ruit, streep of het dessin, dat deze na het stikken mooi doorlopen.
- Een panel is een grote afbeelding.
- **Let op:** katoen en linnen kunnen krimpen bij het wassen. Was, droog en strijk deze stoffen voordat je de delen gaat knippen.

DE PATROONDELEN OP DE STOF LEGGEN

Leg de patroondelen in één richting, rekening houdend met de vleug of het dessin.

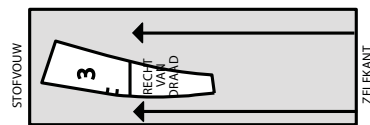

Patroondelen horen recht van draad uit de stof geknipt te worden. In het patroondeel staat de recht-van-draadlijn aangegeven. Zorg dat deze lijn evenwijdig loopt met de zelfkant van de stof.

Let op: sommige delen liggen meerdere keren op het knipvoorbeeld.

Let op Knipmode is niet aansprakelijk voor de gevolgen van foutjes in de stofberekening of de stofkeuze. Om je patroon mooi passend te maken en om problemen te voorkomen kun je eerst een proefmodel maken van een goedkope stof, voordat je het model uit een mooie stof gaat knippen.

HET KNIPPEN VAN DE STOF

Stofvouw De vouw die ontstaat als de stof wordt dubbelgevouwen.

Zelfkant Is de afgewerkte rand van de stof.

Stof in de breedte dubbel Vouw de stof dubbel waarbij de goede kant van de stof en de zelfkanten op elkaar liggen.

Stofenkel Leg de stof open met de goede kant naar boven. Let op dat je in dit geval linker- en rechterpatroondelen knipt.

Twee stofvouden Vouw de stof naar het midden dubbel, zodat de zelfkanten in het midden óf op de gewenste breedte tegen elkaar aan komen te liggen. Hierdoor ontstaan twee stofvouden.



Let op: Knipmode is niet aansprakelijk voor de gevolgen van foutjes in de stofberekening of de stofkeuze. Om je patroon mooi passend te maken en om problemen te voorkomen kun je eerst een proefmodel maken van een goedkope stof, voordat je het model uit een mooie stof gaat knippen.

NADEN EN ZOMEN AANTEKENEN

In de patroondelen zijn geen naden en zomen verwerkt.

- Knip daarom de volgende naadbreedtes aan: 1 cm bij ronde naden en belegranden, 1 cm aan de onderkant van de armgaten, naar de schouderkop verlopend tot 2 cm, 2 cm bij mouwkoppen, 2 cm bij overige naden, 3 à 6 cm bij zomen. Knip bij rechte delen rondom 1 cm naad aan.

Copyright © Newskoolmedia BV – KnipMode – Niets uit dit document of patroon mag geheel of gedeeltelijk worden veelvoudig, opgeslagen of openbaar worden gemaakt, op welke wijze dan ook, zonder schriftelijke toestemming van de uitgever.





C10

- 1**
Leg voor het stikken de delen met de goede kanten op elkaar.
- 2**
Werk de naden met een lock- of zigzagsteek af.
- 3**
Strijk de naden na het stikken open en de figurnaden plat.
- 4**
Zet eventueel de letters die in het knipvoorbeeld staan op de patroondelen.

Maattabel Mannen							
Lichaamslengte 184 cm							
Patroonmaat	46	48	50	52	54	56	58
Bovenwijdte	92	96	100	104	108	112	116
Taillewijdte	78	83	88	93	98	103	108
Heupwijdte	98	102	106	110	114	118	122
Ruglengte	47	47	47	47	47	47	47

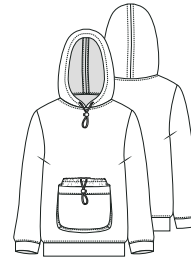

D10

23 HOODIE ●●●

Kijk altijd eerst naar de informatie 'Hoe te beginnen' en de basis naaitips op knipmode.nl/naaitips. Van dit model is de achterlengte ± 69 cm.

DIT HEB JE NODIG

46	48	50	52	54	56	58
Stof van 1,40 m breed						
1,90 m	1,95 m	1,95 m	2,00 m	2,00 m	2,25 m	2,35 m
Garneerstof voor de binnenzak						
20x35 cm	20x35 cm	20x35 cm	20x35 cm	20x35 cm	20x35 cm	20x35 cm

Fournituren : Vlieseline (H 180) • 1,40 m koordelastiek • 2 koordsstoppers • eventueel een tweelingnaald.

Knip de volgende patroondelen uit:

- | | |
|--------------|------------|
| 1 voorpand | 4 mouw |
| 2 zak | 5 capuchon |
| 3 achterpand | |

Let op: knip het patroondeel 2 op de aangegeven lijn door, zodat de zakbies 2 ontstaat.

TEKEN DE VOLGENDE PATROONDELEN ZELF

- 6 mouwboord (2x knippen): 12 cm lang en 22-23-24-25-26-27-28 cm breed.
- 7 heupboord (1x knippen): 12 cm lang en 98-102-106-110-114-118-122 cm breed.
- 8 binnenzak (1x knippen): 14 cm lang en 27-27-27-28-28-29-29 cm breed.
- 9 plooistuk (1x knippen): 55,5-55,5-55,5-58,5-58,5-61,5-61,5 cm lang en 4 cm breed.

VOOR JE BEGINT

- Leg de patroondelen volgens de knipvoorbeelden op de stof. Knip 2,5 cm beleg aan de voorrand van de capuchon 5.

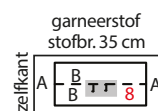
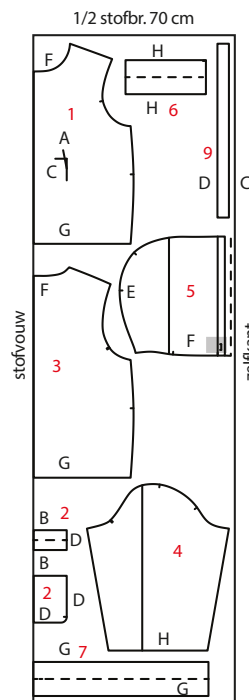

- Verstevig de plaats voor het knoopsgat in de capuchons 5 en strijk een reep van 4 cm lang en 6 cm breed onder vouwlijn voor de knoopsgaten in de binnenzak 8.

ZO ZET JE HET MODEL IN ELKAAR

Binnenzak

1. Maak 1,5 cm aan weerszijden van het midden een knoopsgat onder de vouwlijn van de binnenzak 8.
2. Knip van het koord 40 cm af. Rijg de koordstopper aan het koord. Rijg elk uiteinde van het koord vanaf de goede kant door een knoopsgat naar de verkeerde kant en zet de uiteinden op de zijrand A vast.
3. Vouw de binnenzak dubbel en stik de zijranden A dicht. Keer de binnenzak en rijg de onderranden B op elkaar. Stik de binnenzak 1 cm vanaf de vouw door, zodat er een tunnel ontstaat en zorg dat het koord in de tunnel komt.
4. Leg de kant zonder knoopsgaten in het midden op de verkeerde kant van zak 2 en rijg de naden B op elkaar.

Zak met zakbies en plooistuk

5. Stik een naad B van de zakbies 2 en de zak 2 op elkaar. Vouw de naad B aan de andere rand van de bie naar binnen. Vouw de bie met de verkeerde kant op elkaar dubbel en rijg de losse rand B op de naad B van de zak vast. Stik de naad B smal op de kant op de bie door.
6. Leg de zak op het voorpand 1 en teken met kleermakerspotlood de afmeting van de hele zak bij de zaklijn C.
7. Stik een smal zoompje in de korte uiteinden van het plooistuk 9. Stik de lange rand D van het plooistuk langs de zijranden en onderrand D van de zak met bie. Stik de naad D smal op de kant op het plooistuk door.
8. Vouw de naad C aan andere lange rand van het plooistuk naar binnen. Stik het plooistuk volgens de getekende lijn C smal op de kant op het voorpand vast.
9. Vouw het plooistuk dubbel. Stik de bovenhoeken van het plooistuk vanaf de bovenrand 1 cm in de naad C vast.
10. Stik de zijrand A van de binnenzak volgens de binnenzaklijn A smal op de kant vast.

Capuchon

11. Stik de schouderaden van de panden 1 en 3. Stik de zijnaden.
12. Maak op de aangegeven plaats een knoopsgat in de capuchons 5.
13. Stik de middennaad E van de capuchon. Stik de naad E aan weerszijden op 1 cm vanaf de kant door.
14. Vouw het aangeknijpte beleg van de capuchon naar binnen en stik het volgens de aangegeven lijn vast, zodat er een tunnel ontstaat.
15. Stik de halsnaad F van de capuchon en de panden op elkaar, houd hierbij de voorranden van de capuchon middenvoor tegen elkaar. Stik de halsnaad F met een enkel stiksel op de capuchon door.
16. Rijg het overige koord door de capuchontunnel. Rijg een koordstopper aan het koord. Zet de koord uiteinden op elkaar en schuif deze in de tunnel.

Mouwen

17. Stik de mouwnaden van de mouw 4. Keer de mouw. Zet de mouw in het armsgat.

Heupboord en mouwboorden

18. Stik de uiteinden van de mouwboord 6 en de heupboord 7 op elkaar.
19. Vouw de boorden dubbel en rijg de open randen G en H op elkaar. Stik de naad G van de heupboord en de panden. Stik de naad H van de mouwboord en de mouwen.
20. Stik de naden G en H met een enkel stiksel op de boorden door.

9e



◀ D10



E10 ▶

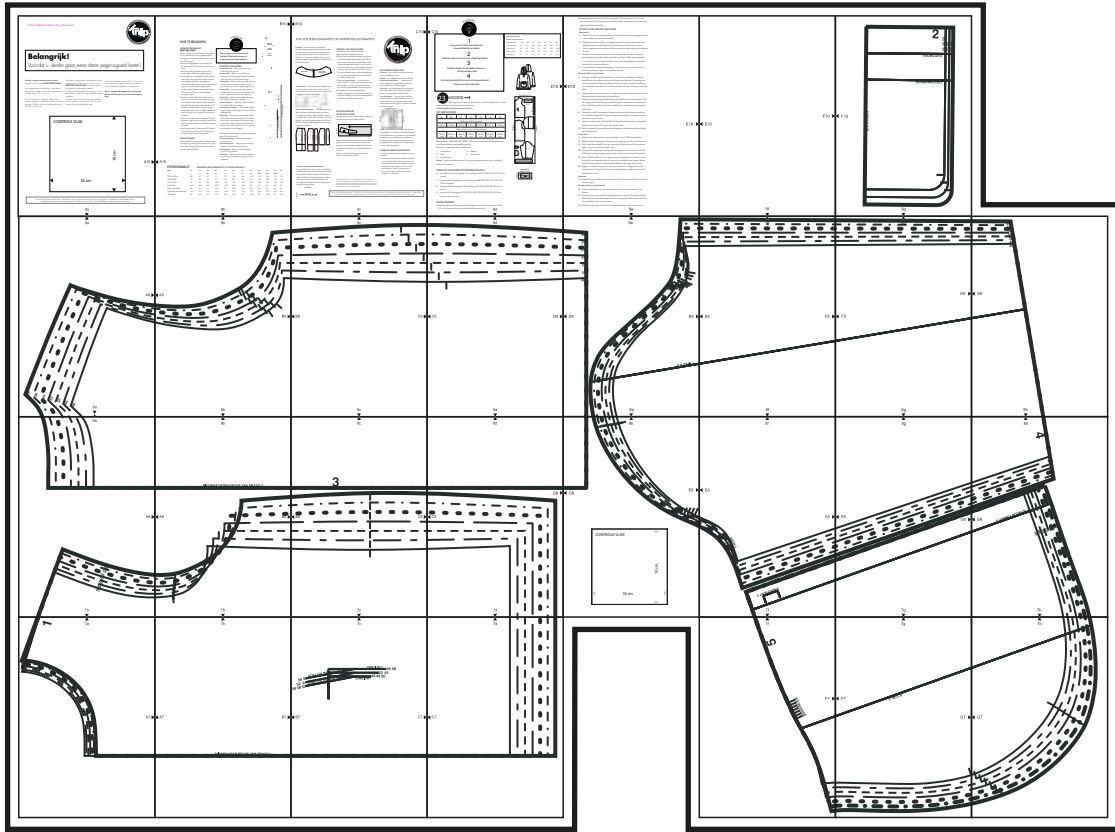

E10

F10

plak-/lijmvlak - niet afknippen

9f



  F10

M.V. R.V.DR. 2

2

VOUWLIJN 2

DOORKNIPLIJN 2

46 48 50

52 54

56 58

 9g

plak-/lijmvlak - niet afknippen



9a

A9 

plak-/lijmvlak - niet afknippen



58

56

54

52

50

48

46

8a



plak-/lijmvlak - niet afknippen



9b

A9



B9

plak-/lijmvlak - niet afknippen

8b



plak-/lijmvlak - niet afknippen



9c

✂️ ◀️ B9

C9 ▶️

plak-/lijmvlak - niet afknippen

8c



plak-/lijmvlak - niet afknippen



9d

C9



D9

plak-/lijmvlak - niet afknippen

8d



plak-/lijmvlak - niet afknippen

9e

58

56

54

52

50

48

46

D9

E9

plak-/lijmvlak - niet afknippen

R.V.DR.4

8e



plak-/lijmvlak - niet afknippen

9f

E9

F9

plak-/lijmvlak - niet afknippen

8f

plak-/lijmvlak - niet afknippen



9g

G9 

  F9

plak-/lijmvlak - niet afknippen

8g



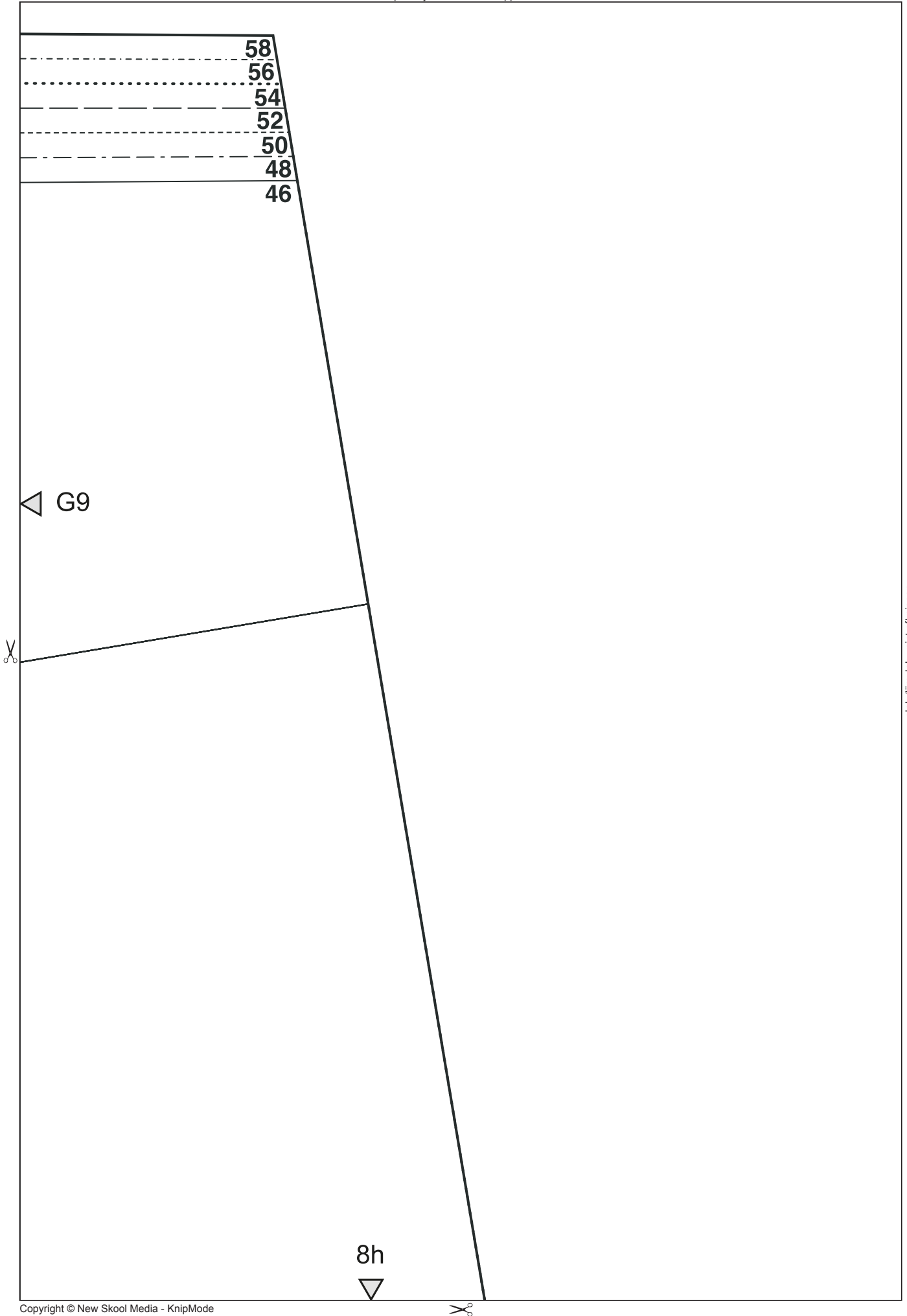

plak-/lijmvlak - niet afknippen

8a

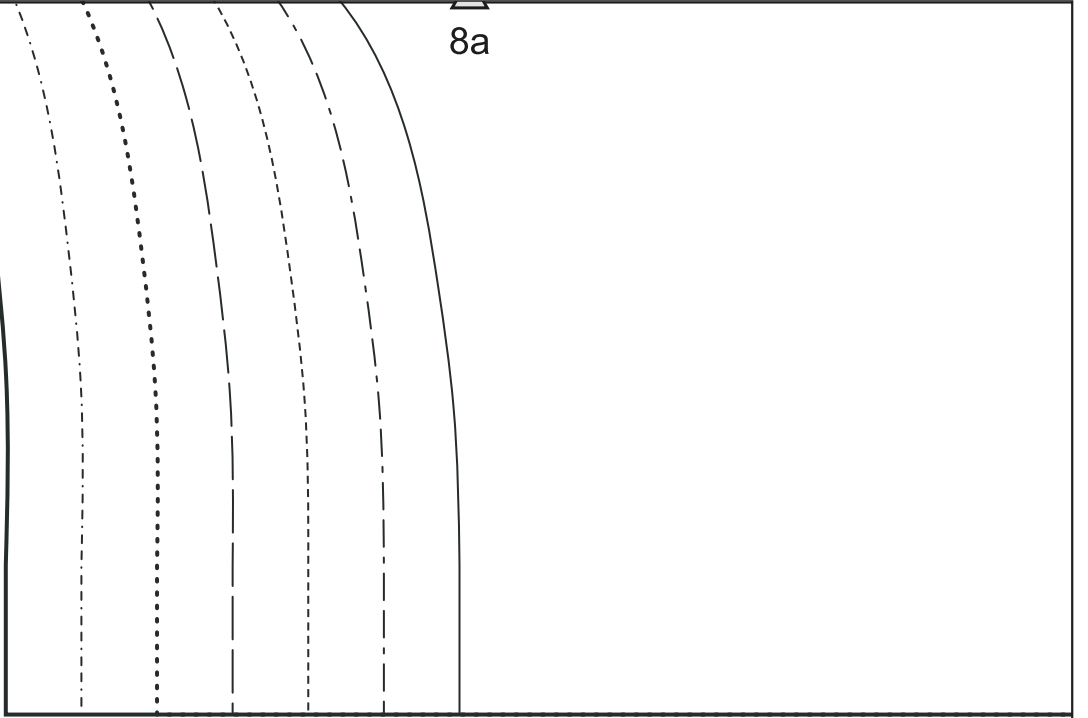

A8 

plak-/lijmvlak - niet afknippen

58
56
54
52
50
48
46

7a



plak-/lijmvlak - niet afknippen



8b

MIDDENACHTER RECHT VAN DRAAD 3

✂️ A8

B8

plak-/lijmvlak - niet afknippen

7b



plak-/lijmvlak - niet afknippen



8c

3

✂ B8

C8

plak-/lijmvlak - niet afknippen

7c



plak-/lijmvlak - niet afknippen



8d

D8 

  C8

plak-/lijmvlak - niet afknippen

7d



plak-/lijmvlak - niet afknippen



8e

E8



plak-/lijmvlak - niet afknippen

D8



CONTROLE VLAK

10 cm

10 cm



plak-/lijmvlak - niet afknippen



8f

E8



F8



plak-/lijmvlak - niet afknippen

VOOR 4

KNOOPSGAT 5

7f



plak-/lijmvlak - niet afknippen



8g



F8

G8



plak-/lijmvlak - niet afknippen

7g



plak-/lijmvlak - niet afknippen

8h

7

G8

STIKLIJN TUNNEL 5

46
48
50
52
54
56
58

7h

plak-/lijmvlak - niet afknippen

plak-/lijmvlak - niet afknippen



7a

7



A7 

plak-/lijmvlak - niet afknippen



plak-/lijmvlak - niet afknippen



7b



A7

B7



plak-/lijmvlak - niet afknippen

MIDDENVOOR RECHT VAN DRAAD1



plak-/lijmvlak - niet afknippen



7c

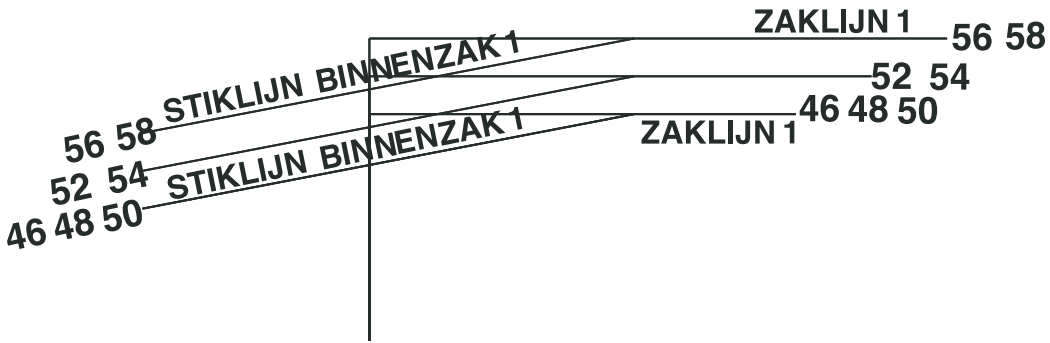

 B7

C7 

plak-/lijmvlak - niet afknippen



plak-/lijmvlak - niet afknippen



7d



C7

plak-/lijmvlak - niet afknippen



plak-/lijmvlak - niet afknippen



7f

5

F7



9
4
8
0
2
1
5
6
7
9
8

plak-/lijmvlak - niet afknippen



plak-/lijmvlak - niet afknippen



7g

F7

R.V.D.R. 5

G7

plak-/lijmvlak - niet afknippen



plak-/lijmvlak - niet afknippen



7h

G7



plak-/lijmvlak - niet afknippen

