



Size: 36-46



Målskema

DK

Klargøring af snitmønster:

Det er vigtigt, at du får lavet et test-print af kontrolarket, så dit snitmønster udskrives i korrekte mål. Du finder guiden til, hvordan du udskriver dit mønster i mailen, du har modtaget sammen med din pdf. Når snitmønsterarket er sat sammen, pil mod pil, er du klar til at tegne eller klippe dine mønsterdele ud.

Mønsterdele tegnes af:

Tegn mønsterdelene over på silkepapir efter din valgte størrelses signaturlinje eller klip din størrelse ud direkte via printet. Løber signaturlinjerne sammen, er det fordi konturlinjen gælder for flere størrelser. Fortsæt langs konturlinjen, indtil den rigtige signatur kommer igen. Aftegn samlemærker, lommer, afmærkninger m.m. Tjek med mønsterdelsoversigten, at alle afmærkninger er med. Skal du forlænge en mønsterdel, har vi angivet med pile og teksten "Forlænges" på snitmønsterdelen. I syvejledningen har vi angivet, hvor

meget mønsterdelen skal forlænges med. Findes symbolet: ▼ på mønsterdelen, skal du klæbe mønsterdelene sammen, inden du klipper ud i metervaren. Før du klipper i metervaren kontroller da, at snitmønsterets sammensyningslinjer passer sammen.

Bemærk:

Snitmønstrene har vi tilpasset den anviste metervare. Vær opmærksom herpå, hvis du vælger en anden metervare. Mønsterdelene er uden sømrum, medmindre andet er oplyst.

Mål:

Sammenlign egne mål med dem i målskemaet og vælg din størrelse ud fra disse. Snitmønstrene er tillagt rørlig vidde. Nederdels-, indvendig ben-, ærme- og bluse-længde finder du i syvejledningen til hver model.

Sådan tager du dine mål

1. Overvidde

Største vandrette mål over busten

2. Taljevidde

Taljevidde - smalleste vandrette mål i taljen (Note: I syvejledningen beskrives, hvor i taljen buksen el. nederdelen er placeret. En middel placering er 3-4 cm under taljen, en lav placering er 5-6 cm under taljen og en meget lav placering er 7-8 cm under taljen. Eks: Har dit valgte mønster en middel placering i taljen, mål da din talje 3 – 4 cm under taljevidden og sammenlign mønsterets mål med dine egne mål)

3. Hoftevidde

Største vandrette mål over sædet (ca. 20 cm under taljen)

4. Ærmelængde

Mål fra nakkehvirvlen ud over skulderen mod håndledet

5. Nederdelslængde

Mål fra taljen mod gulvet

6. Indvendig benlængde

Lodret afstand fra skridt til buksens nederste kant

7. Bluse-/ jakke-/kjolelængde

Mål fra højeste skulderpunkt bagpå mod gulvet

8. Kropslængde

Mål fra højeste skulderpunkt til skridtpunkt.

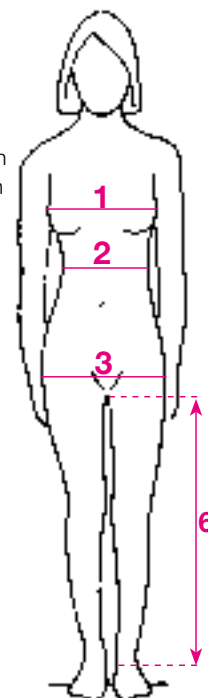

| DAME 168 cm | XS | S | | | M | | L | | XL | XXL |
|----------------|----|----|----|----|-----|-----|-----|-----|-----|-----|
| | 32 | 34 | 36 | 38 | 40 | 42 | 44 | 46 | 48 | |
| Overvidde | 76 | 80 | 84 | 88 | 92 | 96 | 100 | 104 | 108 | |
| Taljevidde | 60 | 64 | 68 | 72 | 76 | 80 | 84 | 88 | 92 | |
| Hoftevidde | 84 | 88 | 92 | 96 | 100 | 104 | 108 | 112 | 116 | |

| PLUS SIZE 168 cm | XS | S | M | | L | | XL | | XXL |
|---------------------|-----|-----|-----|-----|-----|-----|-----|-----|-----|
| | 44 | 46 | 48 | 50 | 52 | 54 | 56 | 58 | 60 |
| Overvidde | 100 | 106 | 112 | 118 | 124 | 130 | 136 | 142 | 148 |
| Taljevidde | 82 | 88 | 94 | 100 | 106 | 112 | 118 | 124 | 130 |
| Hoftevidde | 111 | 116 | 121 | 126 | 131 | 136 | 141 | 146 | 151 |

| BABY | | | | | | |
|------------|--------|-------|-------|-------|--------|--|
| Højde | 56 | 62 | 68 | 74 | 80 | |
| Alder | Nyfødt | 3 mdr | 6 mdr | 9 mdr | 12 mdr | |
| Overvidde | 45 | 46,5 | 48 | 49,5 | 51 | |
| Taljevidde | 46 | 47 | 48 | 49 | 50 | |
| Hoftevidde | 48 | 49 | 50 | 51 | 52 | |

| BARN | | | | | | | | | | |
|------------|--------|------|------|------|------|------|------|------|------|--|
| Højde | 86 | 92 | 98 | 104 | 110 | 116 | 122 | 128 | 134 | |
| Alder | 1,5 år | 2 år | 3 år | 4 år | 5 år | 6 år | 7 år | 8 år | 9 år | |
| Overvidde | 52 | 53 | 55 | 57 | 59 | 61 | 63 | 66 | 69 | |
| Taljevidde | 51 | 52 | 53 | 54 | 55 | 56 | 57,5 | 59 | 60,5 | |
| Hoftevidde | 54 | 56 | 58 | 60 | 62 | 64 | 66 | 69 | 72 | |

| JUNIOR | | XS | S | | | M | | L |
|------------|-------|-------|-------|-------|-------|----------|--|---|
| Højde | 140 | 146 | 152 | 158 | 164 | 170 | | |
| Alder | 10 år | 11 år | 12 år | 13 år | 14 år | 15-16 år | | |
| Overvidde | 72 | 75 | 78 | 81 | 84 | 87 | | |
| Taljevidde | 62 | 63,5 | 65 | 66,5 | 68 | 69,5 | | |
| Hoftevidde | 75 | 78 | 82 | 86 | 90 | 94 | | |

VIGTIGT

Når du måler overvidden, taljevidden og hoftevidden, skal målebåndet placeres helt vandret og må ikke tages for stramt. Sammenlign dine egne mål med målskemaet.

For at vælge den rigtige størrelse til dit mønster, skal du ved bluser, jakker og kjoler vælge den størrelse der kommer tættest på din overvidde, mens du ved bukser og nederdele vælger størrelse efter din hoftevidde.

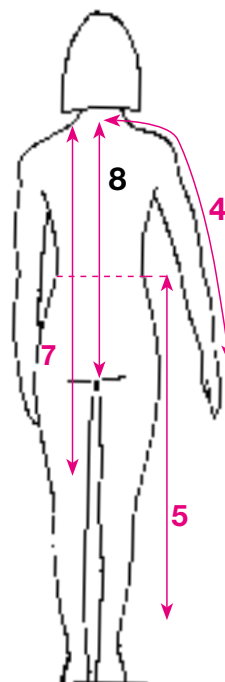

TOP M. FLÆSEKRAVE

Str: 36-46

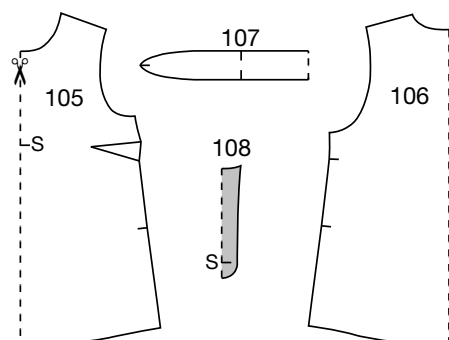

Str: 36 (38) 40 (42) 44 (46)

Forbrug:

- Bomuldssatin, 145 cm bredde
100% bomuld
90 (95) 95 (95) 95 (100) cm
- Hægte og malle, 1 stk
- Strygeindlæg

| | |
|----|-------|
| 36 | |
| 38 | |
| 40 | |
| 42 | |
| 44 | |
| 46 | |

Topplængde:

68,5 (69) 69,5 (70) 70,5 (71) cm

Klippevejledning:

Mønsteret klippes med 1 cm sømrum.

105. Forstykke, 1 gang mod fold**106.** Bagstykke, 1 gang mod fold**107.** Krave, 1 gang mod fold**108.** Belægning for, 1 gang mod fold**Skråstrimmel til ærmegab:** 3 x 50 (51,5) 53 (54,5) 55,5 (57) cm, 2 gange (inkl. sømrum, klippes på skrå af trådretningen)

Strygeindlæg:

De dele, der er markeret med gråt på mønsterdelsoversigten, skal også klippes i strygeindlæg.

SYVEJLEDNING

1 Pres **strygeindlæg** på vrangsiden af belægningen.**2** Alle sømme overlockes eller zigzagges. Alle sømme sys **ret mod ret**, hvor intet andet er nævnt.**3** Sy **brystindsnittene** på forstykket. Pres indsnittene opad.**4** Mærk op til slidsen midt på **belægningen** og forstykket fra halskant til pkt. S. Læg belægningen midtfor på forstykket. Sy forstykket og belægningen sammen ned på hver side af slidsens opmærkning med 0,5 cm bredde. Sy ud i en spids fornedet ved pkt. S. Klip slidsen op mellem stikningerne (vend ikke belægningen om på vrangsiden).**5** Sy **skuldर्सømmene** sammen.**6** Sy **sidesømmene** sammen.**7** Fold **flæsekraven** sammen på langs, vrang mod vrang og hæft den åbne langside sammen. Sy rynketråde i kravens åbne langside. Rynk kraven sammen så den passer til toppens halsudskæring, fra slidsens forkant. Læg kraven rundt i toppens halsudskæring, vend belægningen ud, så belægningen ikke sys fast med kraven. Sy kraven på toppens halsudskæring.**8** Fold **belægningen** tilbage, sy belægningen på halsudskæringen med kraven imellem. Klip sømrummets hjørner af og vend belægningen om på vrangsiden. Vend kravens og toppens sømrum i halsudskæringen ind på toppen. Kantstik toppen

rundt i halsudskæringen og ned på hver side af slidsen med 0,5 cm søm.

9 Sy **skråstrimlerne** sammen. Fold skråstrimlerne på langs, vrang mod vrang. Læg skråstrimlerne rundt i ærmegabene med de rå sømme kant i kant. Sy skråstrimlerne fast. Klip sømrummet ned. Fold skråstrimlerne om på vrangsiden. Kantstik toppen rundt i ærmegabene med 0,5 cm søm.**10** Fold **sømrummet fornedet på toppen** om på vrangsiden og stik det fast.**11** Isy en **hægte og malle** øverst i slidsen.

Målschema

SE

Digitalt snittmönster:

Det är viktigt att du skriver ut arket med kontrollmallen för att testa om måtten på denna är som angivet. Detta är förutsättningen för att också snittmönstret kommer att ha korrekta mått. Du hittar guiden till hur du skriver ut snittmönstret i e-postmeddelandet med ditt pdf-dokument.

När du sammanfogat arken i nummerföljd pil mot pil är snittmönstret klart att klippas ut, eller att kopieras.

Rita av mönsterdelarna:

Rita av mönsterdelarna på tunt mönsterpapper i den valda storleken konturlinje. Om konturlinjen upphör beror det på att linjen gäller för flera storlekar. Fortsätt att rita efter linjen tills rätt konturlinje återkommer. Sätt ut alla markeringar som till exempel passmärken, fickmarkeringar, sylvlinjer med mera. Jämför med mönsterdelsöversikten så att alla markeringar finns med. Mönstrets linje mot vikning är samtidigt trådriktninglinjen om inget annat anges. Ska mönstret förlängas anges detta med en pil, samt texten "Förlängning".

I sömnadsbeskrivningen anges hur mycket mönsterdelen ska förlängas. Om symbolen: ▼ finns på mönsterdelen, ska mönsterdelen tejpas ihop innan den läggs ut på tyget. Kontrollera att mönstrets respektive klipplinjor är lika långa, till exempel sidsömmarna.

Observera:

Mönstret är anpassat till rekommenderat tyg. Var uppmärksam på detta speciellt när åtgången är beräknad för stretchtyger. Alla mönster är exklusive sömnsmån om inget annat anges.

Mått:

Jämför måttschemats mått med dina egna och välj storlek. Måtten i måttschemat är kroppsmått. På mönstret finns tillägg för nödvändig rörelsevidd. I sömnadsbeskrivningen anges kjollängd, bluslängd, innerbenslängd och ärmlängd vid varje modell.

Ta mått på rätt sätt

1. Bystvidd

Största vågräta mått runt om byst och rygg.

2. Midjevidd

Mät där överkroppen är som smalast. (NB: I sömnadsbeskrivningen anges placeringen av plaggets midja i förhållande till den naturliga midjan. En högt placerad midja sitter 2-3 cm ovanför midjan, med en placering i midjan menas mitt i den naturliga midjan, en normal midja = 3-4 cm nedanför, låg midja = 5-6 cm nedanför, mycket låg midja = 7-8 cm nedanför. Står det till exempel angivet normal midja mäter du din midjevidd 3-4 cm nedanför den naturliga midjan och jämför detta mått med mönstrets.)

3. Stussvidd

Största vågräta mått runt stuss och höfter (cirka 20 cm nedanför midjan).

4. Ärmlängd

Mät från nackkotan MB längs axeln ner till handleden med armbågen lätt böjd.

5. Kjollängd

Mät lodrätt från midjan till önskad längd.

6. Innerbenslängd

Mät lodrätt från grenen till önskad längd.

7. Blus-/ jacka- /klänningslängd

Mät från ryggens högsta axelpunkt till önskad längd.

8. Kroppslängd

Mät från nackkotan till vristen.

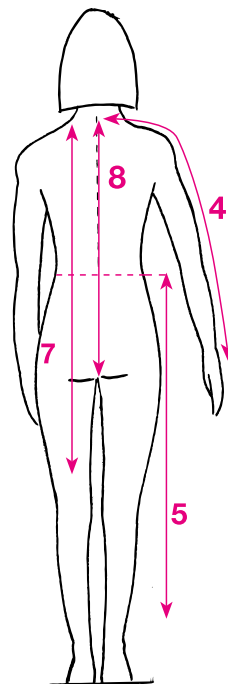
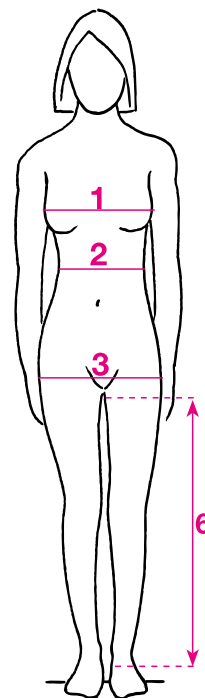

VIGTIGT

När du mäter övervidden, midjemått och höftmått, ska måttbandet placeras helt vågrätt och inte för stramt. Jämför dina mått med måttschemat.

För att välja den rätta storleken till ditt mönster, ska du när det gäller blus, jacka och klänning, välja den storlek som kommer närmast din övervidd, medan vid byxor och kjolar ska du välja storlek efter ditt höftmått.

| DAM | XS | S | | | M | | L | | XL | XXL |
|-----------|----|----|----|----|-----|-----|-----|-----|-----|-----|
| 168 cm | 32 | 34 | 36 | 38 | 40 | 42 | 44 | 46 | 48 | |
| Bystvidd | 76 | 80 | 84 | 88 | 92 | 96 | 100 | 104 | 108 | |
| Midjevidd | 60 | 64 | 68 | 72 | 76 | 80 | 84 | 88 | 92 | |
| Stussvidd | 84 | 88 | 92 | 96 | 100 | 104 | 108 | 112 | 116 | |

| PLUS STL | XS | S | M | | L | | XL | | XXL |
|-----------|-----|-----|-----|-----|-----|-----|-----|-----|-----|
| 168 cm | 44 | 46 | 48 | 50 | 52 | 54 | 56 | 58 | 60 |
| Bystvidd | 100 | 106 | 112 | 118 | 124 | 130 | 136 | 142 | 148 |
| Midjevidd | 82 | 88 | 94 | 100 | 106 | 112 | 118 | 124 | 130 |
| Stussvidd | 111 | 116 | 121 | 126 | 131 | 136 | 141 | 146 | 151 |

| BABY | | | | | | | |
|-----------|--------|--|-------|--|-------|-------|--------|
| Längd | 56 | | 62 | | 68 | 74 | 80 |
| Ålder | Nyfödd | | 3 mån | | 6 mån | 9 mån | 12 mån |
| Övervidd | 45 | | 46,5 | | 48 | 49,5 | 51 |
| Midjevidd | 46 | | 47 | | 48 | 49 | 50 |
| Stussvidd | 48 | | 49 | | 50 | 51 | 52 |

| BARN | | | | | | | | | |
|-----------|--------|------|------|------|------|------|------|------|------|
| Längd | 86 | 92 | 98 | 104 | 110 | 116 | 122 | 128 | 134 |
| Ålder | 1,5 år | 2 år | 3 år | 4 år | 5 år | 6 år | 7 år | 8 år | 9 år |
| Övervidd | 52 | 53 | 55 | 57 | 59 | 61 | 63 | 66 | 69 |
| Midjevidd | 51 | 52 | 53 | 54 | 55 | 56 | 57,5 | 59 | 60,5 |
| Stussvidd | 54 | 56 | 58 | 60 | 62 | 64 | 66 | 69 | 72 |

| JUNIOR | XS | S | | | M | | L |
|-----------|-------|-------|-------|-------|-------|----------|---|
| Längd | 140 | 146 | 152 | 158 | 164 | 170 | |
| Ålder | 10 år | 11 år | 12 år | 13 år | 14 år | 15-16 år | |
| Övervidd | 72 | 75 | 78 | 81 | 84 | 87 | |
| Midjevidd | 62 | 63,5 | 65 | 66,5 | 68 | 69,5 | |
| Stussvidd | 75 | 78 | 82 | 86 | 90 | 94 | |

TOPP MED RYNKAD KRAGE

Stl: 36-46

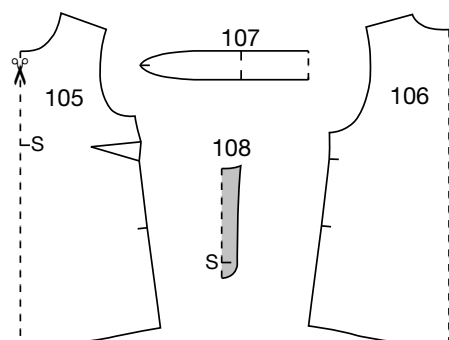

Stl: 36 (38) 40 (42) 44 (46)

Åtgång:

- Bomullssatin, 145 cm bredd, 100% bomull, 90 (95) 95 (95) 95 (100) cm
- Hake och hyska, 1 st.
- Påpressbart mellanlägg

| | |
|----|-------|
| 36 | |
| 38 | ————— |
| 40 | |
| 42 | ————— |
| 44 | |
| 46 | ————— |

Hel längd:

68,5 (69) 69,5 (70) 70,5 (71) cm

Tillklippning:

Sömsmånér klippas 1 cm breda.

105. Framstycke, 1 gång mot vikt kant**106.** Bakstycke, 1 gång mot vikt kant**107.** Krage, 1 gång mot vikt kant**108.** Sprundinfodring, 1 gång mot vikt kant**Snedremsa till ärmringning:** 3 x 50 (51,5) 53 (54,5) 55,5 (57) cm, 2 gånger (inkl. sömsmån, klippas på skrådden)

Mellanlägg:

De mönsterdelar i översikten som är markerade med grått ska även klippas i påpressbart mellanlägg.

SÖMNADSBESKRIVNING:

1 Pressa **mellanlägg** på avigsidan av sprundinfodringen.**2** Alla traskanter overlockas eller sicksackas. Alla sömmar sys **råta mot råta** om inget annat anges.**3** Sy framstyckets **bystinsnitt** och pressa insniteten uppåt.**4** Markera sprundlinjen mitt på framstycket och mitt på **sprundinfodringen** från halsringningskanten neråt till pkt S. Lägg infodringen ovanpå framstycket med sprundlinjerna mot varandra. Sy fast sprundinfodringen mot framstycket längs var sida om den markerade mittlinjen med 0,5 cm bred söm, sy ut i intet vid pkt S. Klipp upp längs den markerade sprundlinjen, men vänta med att vända infodringen mot avigsidan.**5** Sy **axelsömmarna**.**6** Sy **sidsömmarna**.**7** Vik **volangkragen** på längden aviga mot aviga och fäst ihop sömsmånerna. Sy rynktrådar längs kragens sömsmånér och rynka ihop vidden så att den passar utmed toppens halsringning, från sprundkant till sprundkant. Placera kragen utmed toppens halsringning, håll undan sprundinfodringen så att du ej syr kragen fast i denna. Sy fast kragen.**8** Lägg åter **sprundinfodringen plant**, sy fast infodringen mot halsringningen med kragen emellan. Klipp av sömsmånernas hörn och vänd infodringen mot avigsidan. Vik kragens och toppens sömsmån i halsringningen mot toppen. Kantsticka

på toppen längs halsringningen och neråt var sprundsida med 0,5 cm bred söm.

9 Sy ihop vardera **snedremsa** längs kortsidorna. Vik snedremsorna på längden, aviga mot aviga. Placera snedremsorna runt ärmringningarna med traskanterna kant i kant. Sy fast snedremsorna. Klipp sömsmånerna smalt. Vänd snedremsorna mot avigsidan. Kantsticka på toppen runt ärmringningar med 0,5 cm bred söm.**10** Sy upp **nederkantens 1 cm breda fäll**.**11** Sy i **hake och hyska** upp till i sprundet.

På Allt om Handarbets snittmönsterark står alla sömnadsuttryck nu på danska, tyska och franska. I listan nedanför ser du en svensk översättning av de danska termerna.

| | | | |
|-------------------|--------------------------|---------------------|-----------------------------|
| Bag | = bak | Midt bag | = mitt bak |
| Bruktlinje | = presslinje | Midt for | = mitt fram |
| Elastik | = resår | Og | = och |
| Fold | = vikning | Ombukningslinje | = invikning/viklinje |
| Forlænges | = förlängning | Pressefold | = pressveck |
| Foldes | = vik här | Slids | = slits/sprund |
| For | = fram | Sylinje | = sömlinje |
| Forkant | = framkant | Sylinje zigzagbånd | = sömnadslinje sicksackband |
| Fyldes hertil | = stoppas till markering | Søm | = söm |
| Hertil | = hit | Trådretning | = tråddriktning |
| Højre side hertil | = höger sida hit | Vendehul | = vändöppning |
| Højre side | = höger sida | Venstre side hertil | = vänster sida hit |
| Luvretning | = luggriktning | Venstre side | = vänster sida |
| Læg | = veck | Øverst | = överst/upptill |
| Lynlås | = blixtlås | | |



Dansk/Norsk ordliste

| | | | | | |
|---------------------------|---|-------------------------------------------|--------------------------|---|-----------------------|
| anoraksnor | = | anorakksnor | midtfor | = | midt foran |
| bagfra | = | bakfra | modsat side | = | motsatt side |
| baglomme | = | baklomme | nederdel | = | skjørt |
| bagpå/bagved | = | bak på/bak | nederdelslængde | = | skjørtelengde |
| bagstykke | = | bakstykke | OBS | = | NB |
| belægning | = | belegg | ombukningslinje | = | brettelinje |
| bindebånd/bælte | = | belte/ knytebånd/ knyting | one size | = | en størrelse |
| bluse-/jakke-/kjolelængde | = | genser-/topp-/skjorte-/jakke-/kjolelengde | opsøm | = | opplegg |
| bomuld | = | bomull | over hinanden | = | over hverandre |
| bælte/bæltestrop | = | belte/beltehemper | paspel | = | passepoil |
| dobbelradet | = | dobbelknappet | placere | = | plassere |
| elastik | = | elastikk | pladevat | = | platevatt |
| farve | = | farge | pressefold | = | pressebrett |
| flæse/skød | = | volang | på samme måde, magen til | = | på samme måte/lik som |
| fløjl | = | fløyel/cord | retside | = | rettside |
| fold | = | brett | rib | = | ribb |
| for | = | fram | rullekrave | = | rullekrage |
| forkant | = | forkant/stolpe | ryg | = | bakstykke |
| forside | = | framside | sidste | = | siste |
| fyldes hertil | = | fyllles til | sildeben | = | fiskeben |
| fyldevat | = | fyllvatt | skråne | = | skrå |
| garn | = | garn/tråd | slids | = | splitt |
| gentag | = | gjenta | snoning | = | flette |
| lynlås | = | glidelås | snyd(e) | = | juks(-e) |
| længde | = | lengde | spejlvendt | = | speilvendt |
| halstørklæde | = | skjerf | stikkesting | = | attersting |
| halsudskæring | = | halsringning/-åpning | stof | = | stoff |
| hel længde | = | hel lengde | striber | = | striper |
| hertil | = | hit | strygeindlæg | = | strykeinnlegg |
| hue | = | lue | strygemærke | = | strykemerke |
| hæft | = | fest | strække | = | strekke |
| hægte og malle | = | hekte og øye | syet | = | sydd |
| højre | = | høyre | syvejledning | = | syveiledning |
| højre side hertil | = | høyre side hit | sæt | = | sett |
| igennem | = | gjennom | sæt sammen | = | sett sammen |
| i længden | = | i lengden | sømrum | = | sømmonn |
| indad | = | innover | således | = | slik |
| indvendig benlængde | = | innvendig benlengde | taljevidde | = | midjevidde |
| jakke/trøje | = | jakke | taske | = | veske |
| jævnt | = | jevnt | taskeindlæg | = | veskeinnlegg |
| klap | = | klaff | trense | = | løkke |
| knaphul | = | knapphull | udfor hinanden | = | ved hverandre |
| krave | = | krage | uld | = | ull |
| kropslængde | = | kroppslengde | undtagen | = | unntatt |
| langs med | = | langs med | velcro | = | borrelås |
| lille | = | liten | vend | = | snu |
| lommeklap | = | lommeklaff | vendehul | = | vrengehull |
| lynlås | = | glidelås | venstre side hertil | = | venstre side hit |
| læg | = | legg | zigzag | = | sikksakk |
| lægge, sætte | = | legge, sett | zigzagbånd | = | sikksakkbånd |
| længde | = | lengde | ærme | = | erme |
| løbegang | = | løpegang | ærmegab | = | ermhull |
| manchet | = | mansjett | ærmekuppel | = | ermkuppel |
| midtbag | = | midt bak | ærmestrop | = | ermestropp |
| midterstykke | = | midtstykke | åbning | = | åpning |
| | | | åben | = | åpen |

111.05.19.

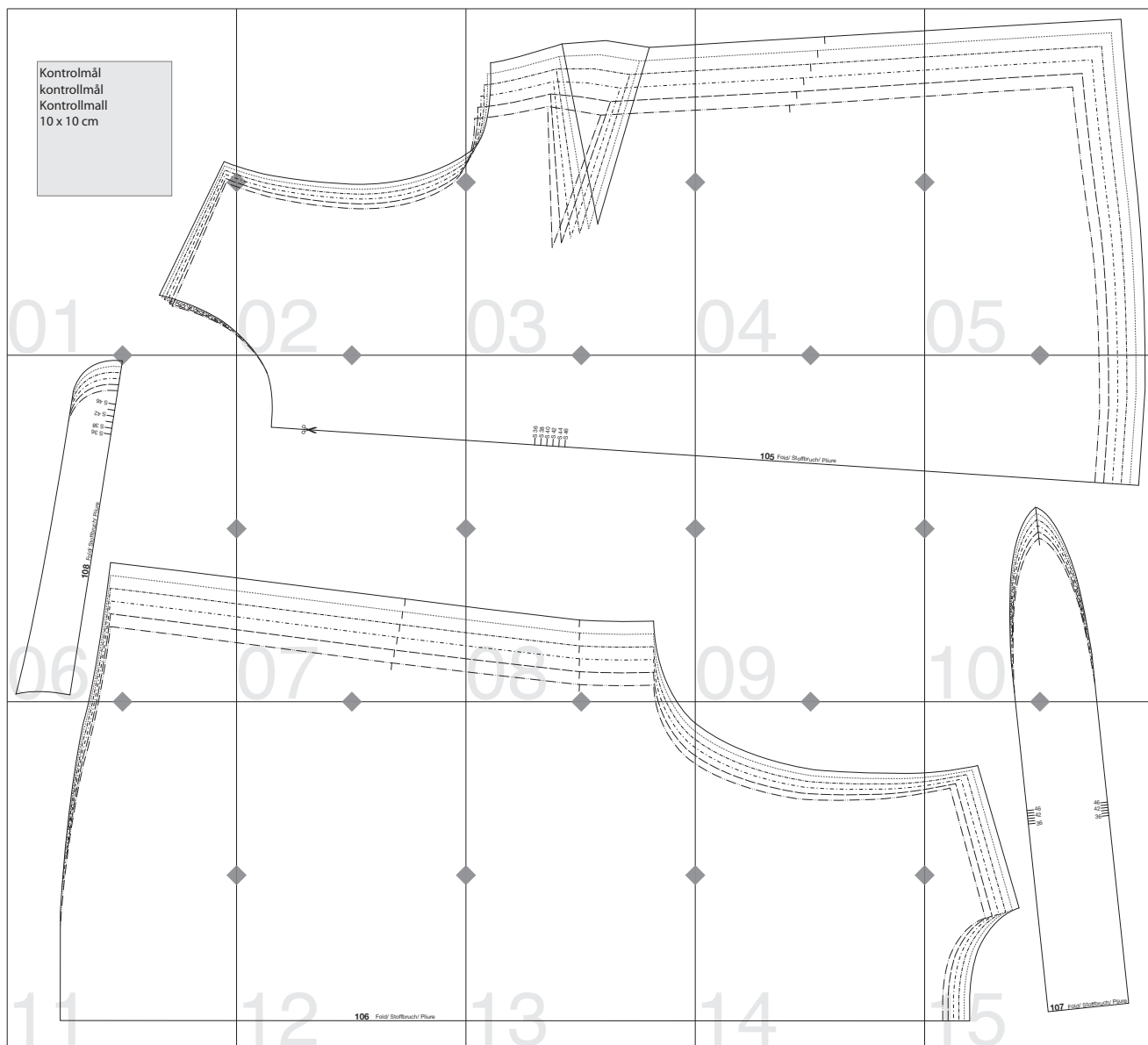

Kontrolmål
kontrollmål
Kontrollmall
10 x 10 cm

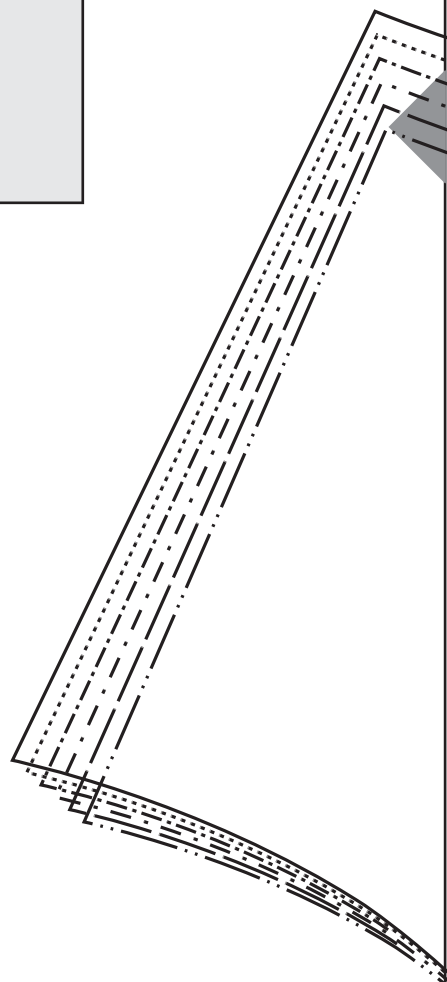

01

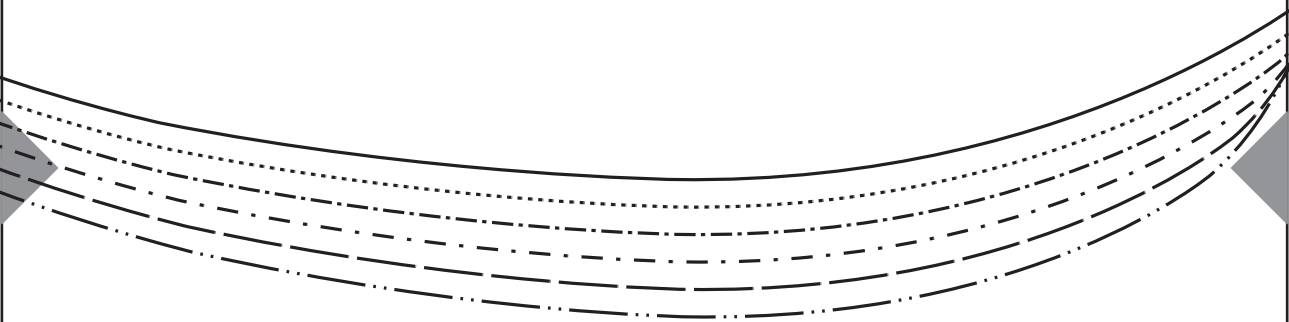

02

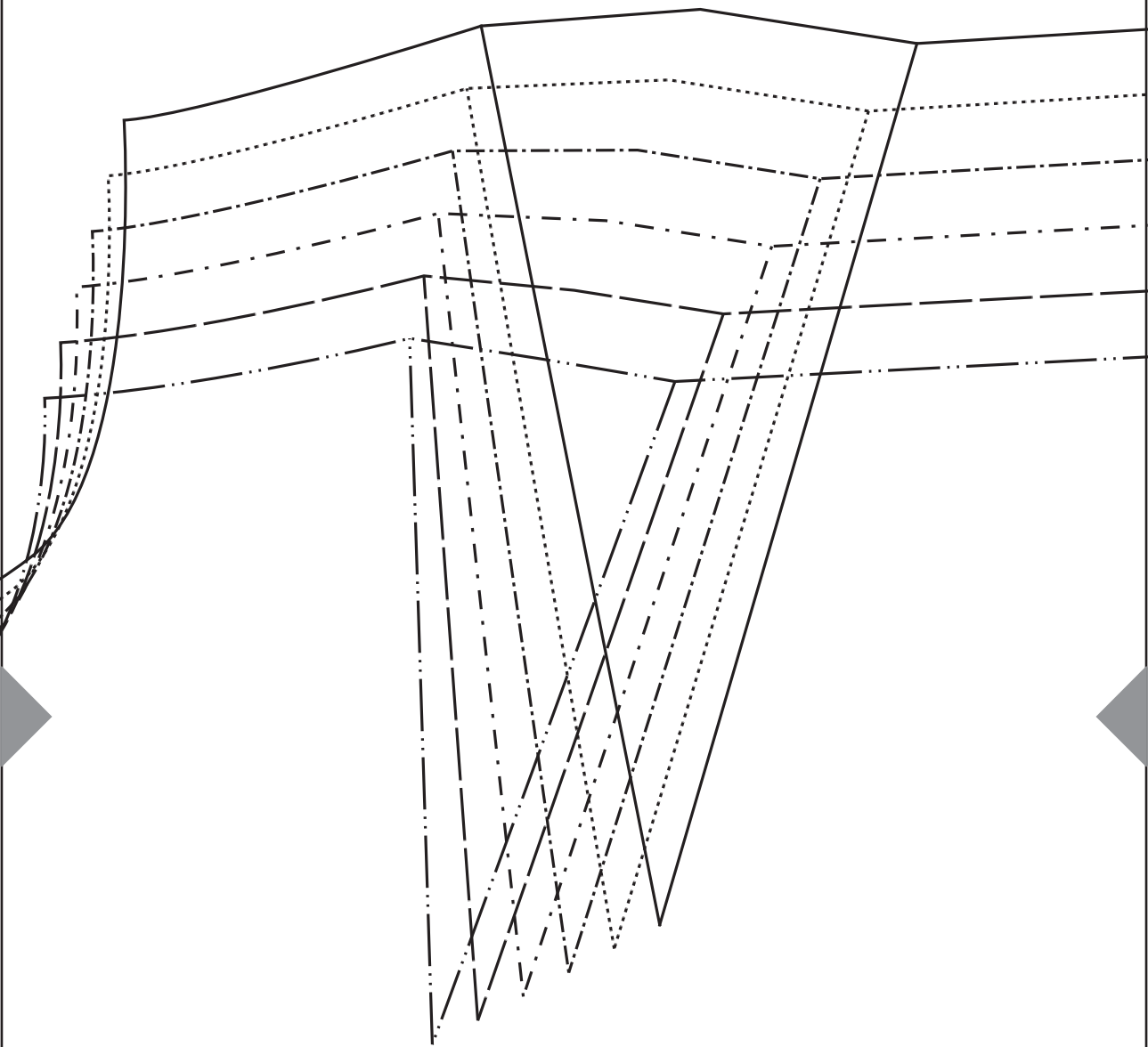

03

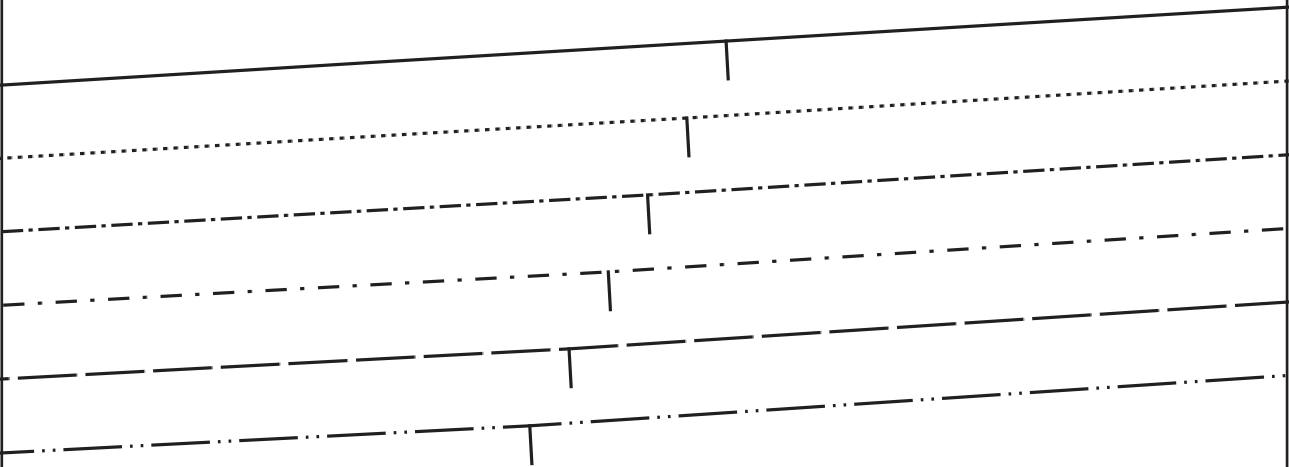

04

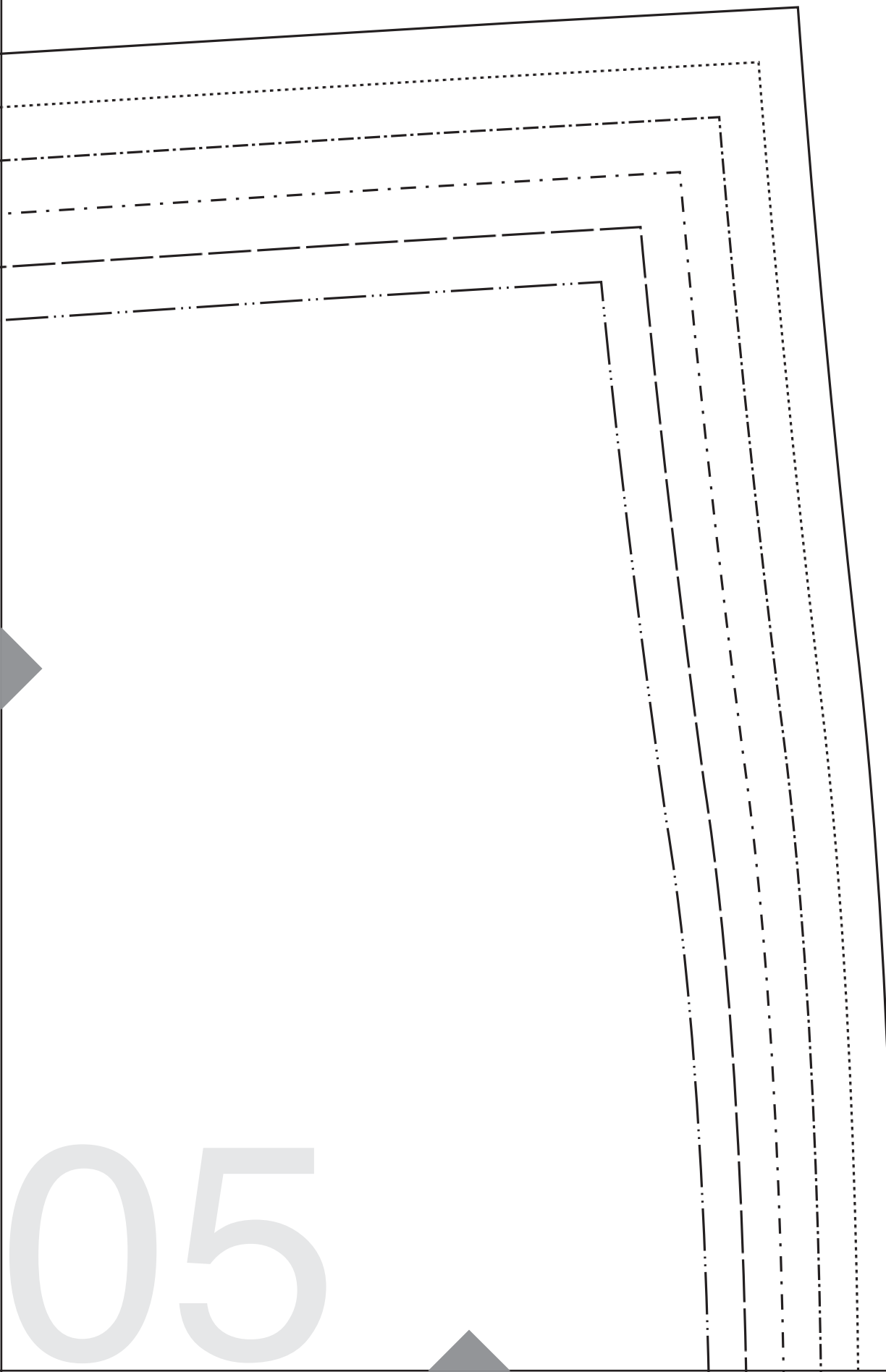

05

108 Fold/ Stoffbruch/ Pliure

S 46
S 42
S 38
S 36

06

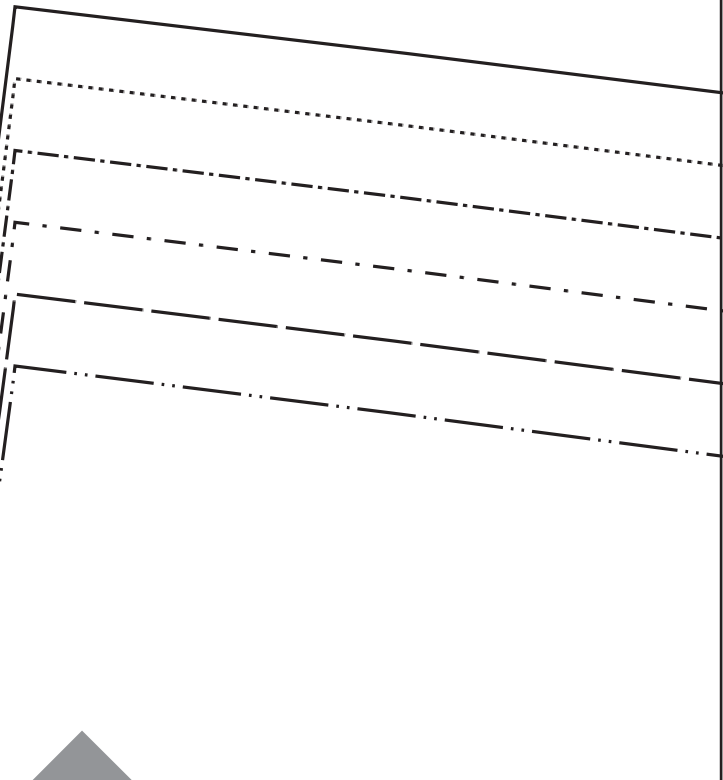
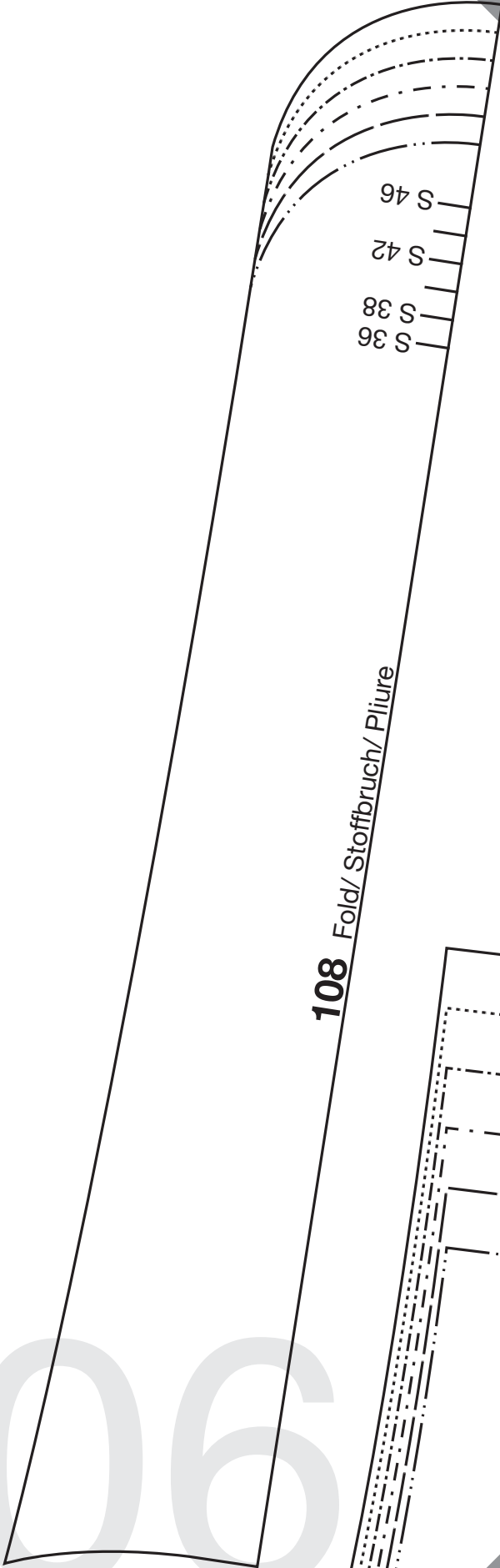

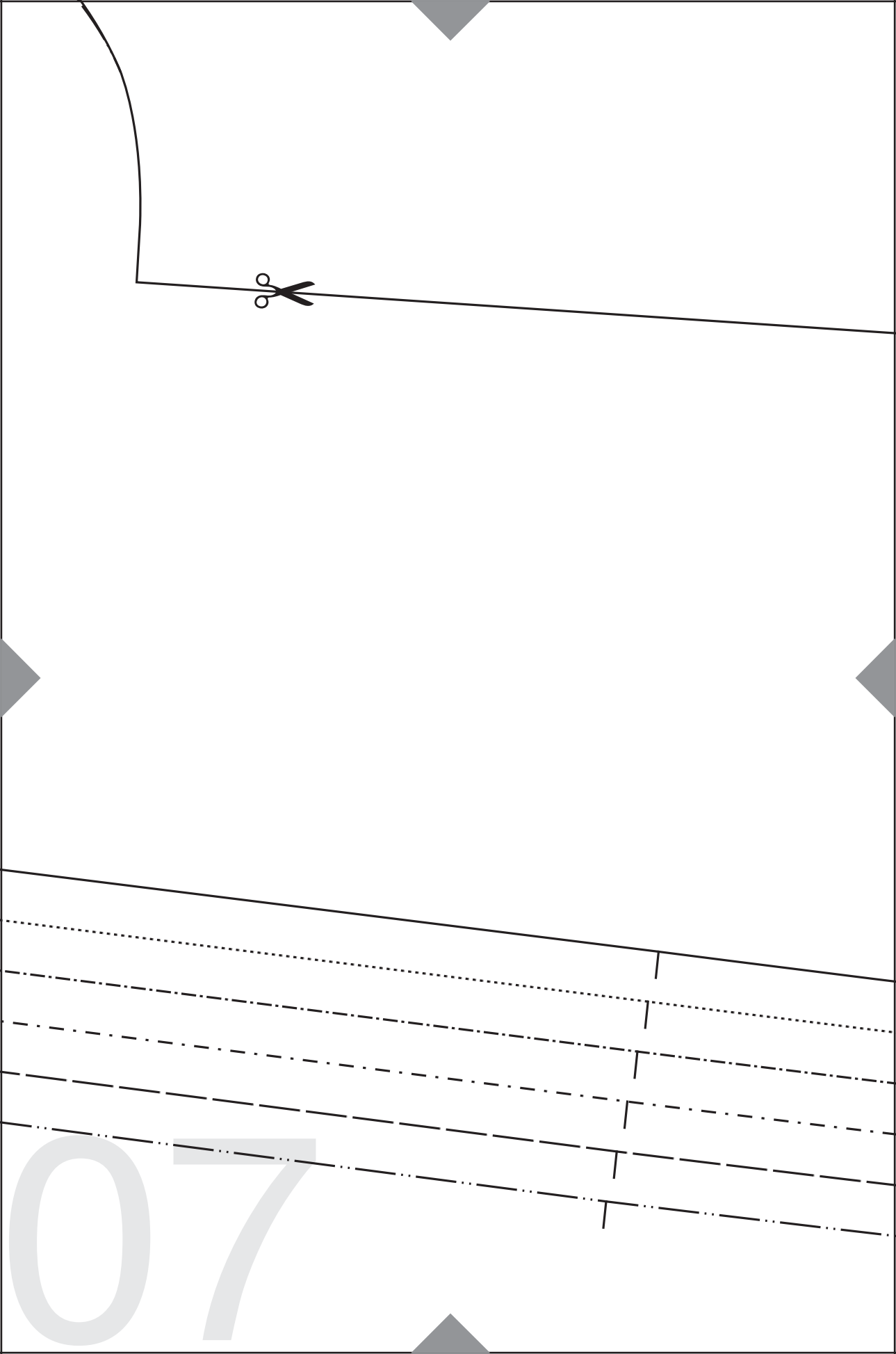

07

S 36
S 38
S 40
S 42
S 44
S 46

08

105 Fold/ Stoffbruch/ Pliure

09

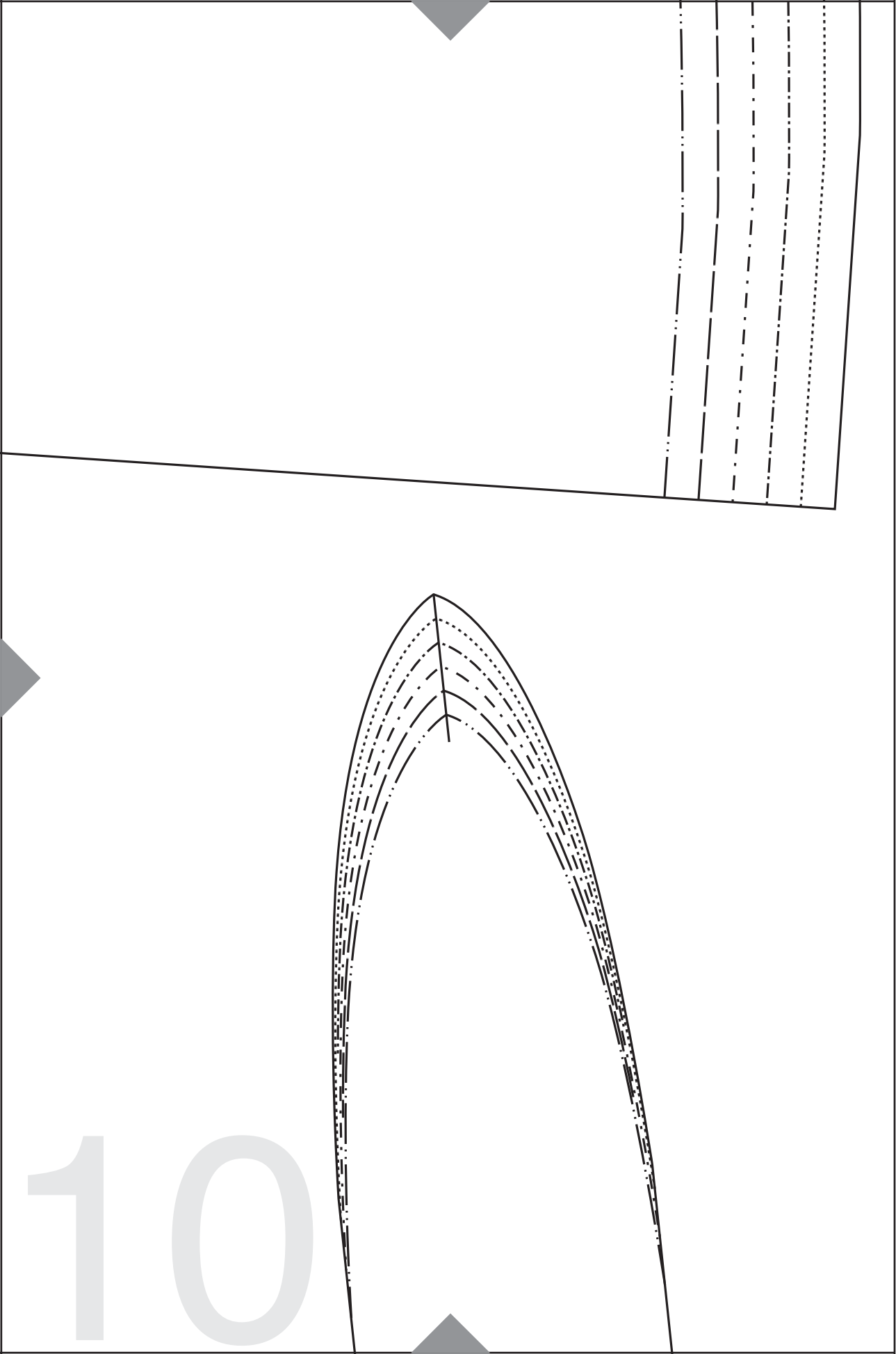

10

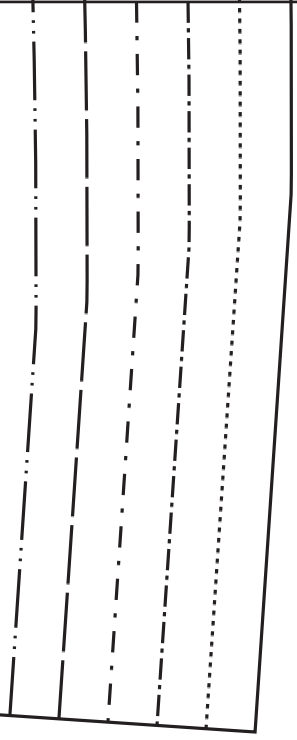
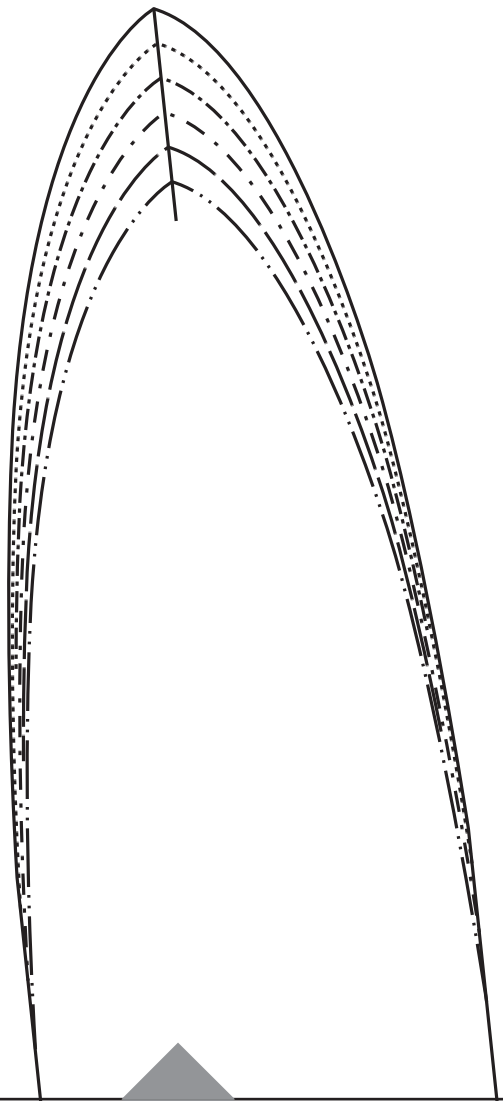



12

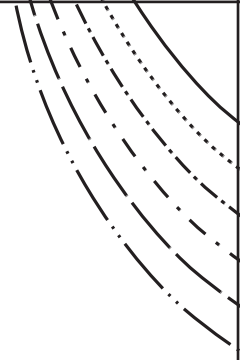

13

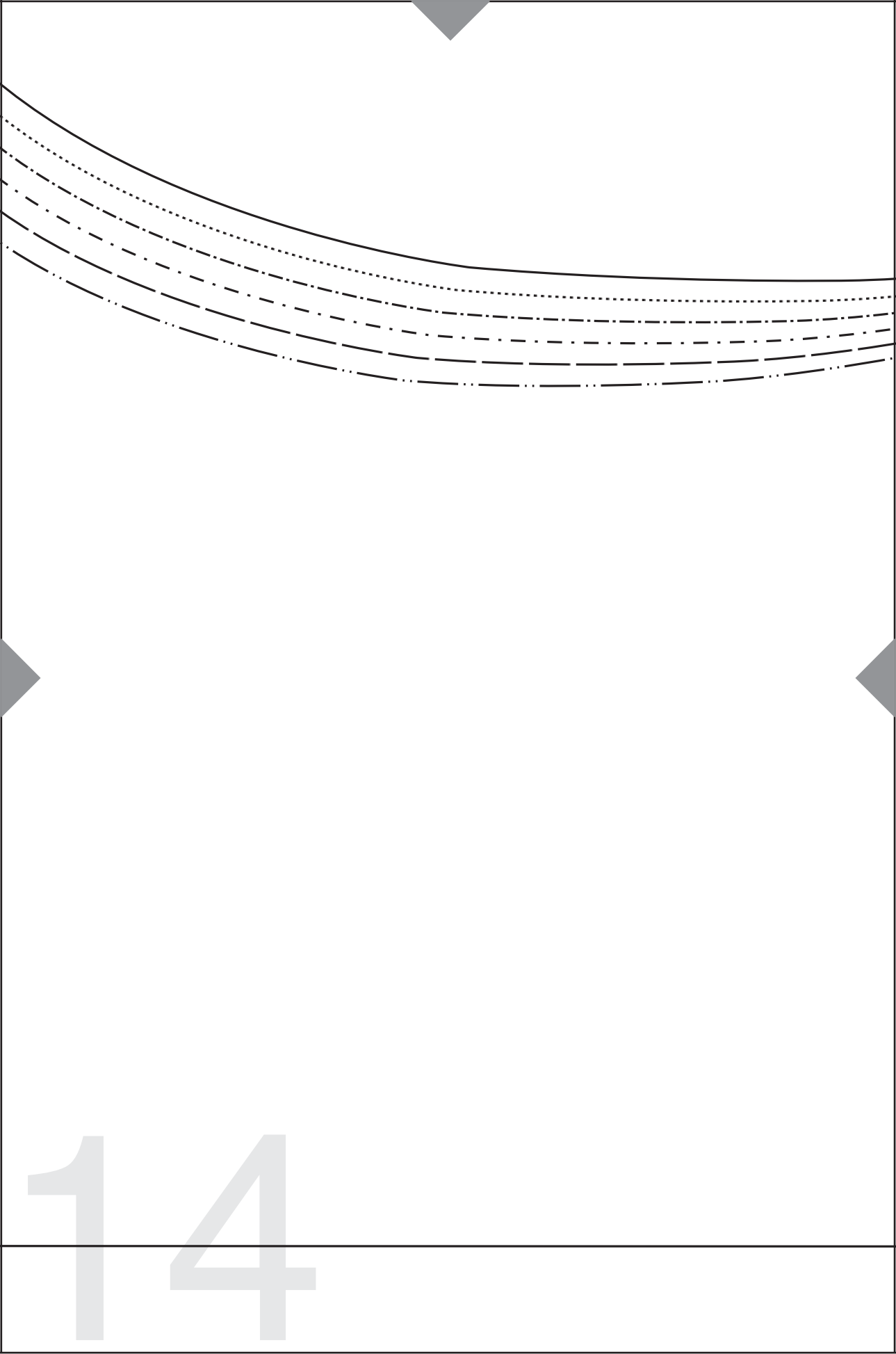

14

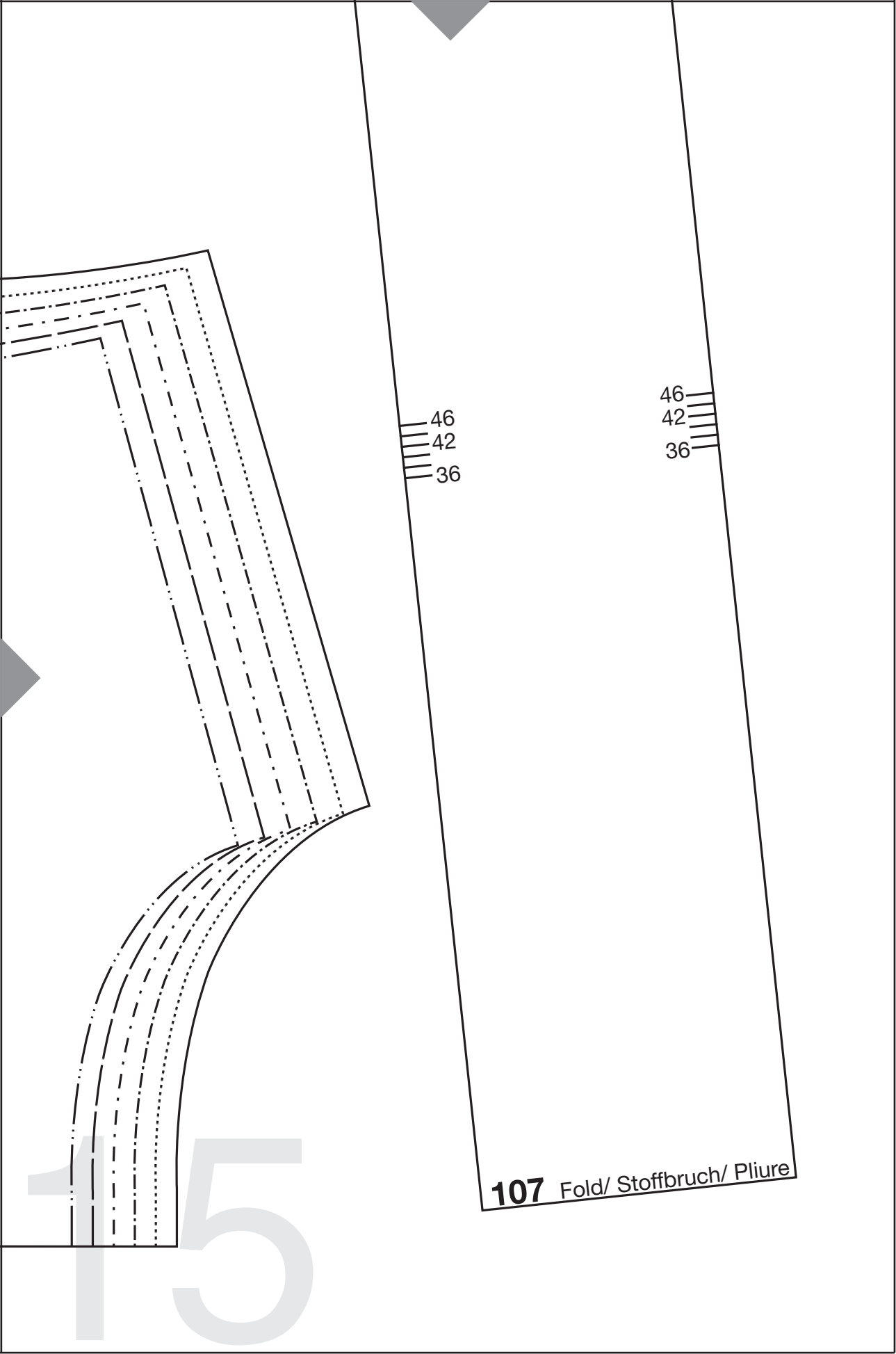

46
42
36

46
42
36

107 Fold/ Stoffbruch/ Pliure

15