



## 120 А, В Платья

Размеры 34, 36, 38, 40, 42  
Длина от талии 62 см.

### Вам потребуется:

**Платье А.** Трикотажное полотно с эластаном 1,50 м шириной 150 см для всех размеров; эластичная подкладочная ткань 2,30 м шириной 135 см; флизелин формбанд; 1 потайная застежка-молния длиной 60 см и специальная лапка швейной машины для ее притачивания.

**Платье В.** Креп с эластаном 1,65 м шириной 135 см для всех размеров; эластичная подкладочная ткань 2,30 м шириной 135 см; флизелин формбанд; 1 потайная застежка-молния длиной 60 см и специальная лапка швейной машины для ее притачивания.

На детали 2 метки-стрелки складок вычерчены для размера 34. Для размеров 36–42 метки-стрелки складок вычертить соответственно линиям выкройки.

Детали бумажной выкройки наложить на трикотажное полотно/ткань согласно плану раскладки и приколоть.

### Припуски:

На швы и по срезам — 1,5 см, на подгибку низа — 4 см. Детали подкладки выкроить с припусками на швы и на подгибку низа 1,5 см.

### Раскрой:

Из трикотажного полотна/крепа с эластаном:

1 Верхняя часть переда	1x
2 Нижняя часть переда	1x
3 Волан	1x
4 Правая боковая часть переда	1x
5 Спинка	2x

Из эластичной подкладочной ткани:

5 Спинка (без припусков по краям шлицы)	2x
6 Перед со сгибом	1x
и в качестве нижнего слоя	1x

**Флизелин формбанд:** приутюжить вдоль срезов горловин и пройм, а также вдоль краев разреза для потайной застежки на молнию, при этом цепной шов на флизелине должен совмещаться с вычерченной линией шва на детали кроя.

**Рекомендуемые ткани:** только бизэластичные или растягивающиеся в поперечном направлении двулицевые ткани/трикотажные полотна, держащие форму.

### Бумажная выкройка:

Переснять детали выкройки. Обратите внимание на линии и данные именно для модели 120.

### Выкройка с синими контурами на листе выкроек А

Детали 1–6

размер 34

размер 36

размер 38

размер 40

размер 42

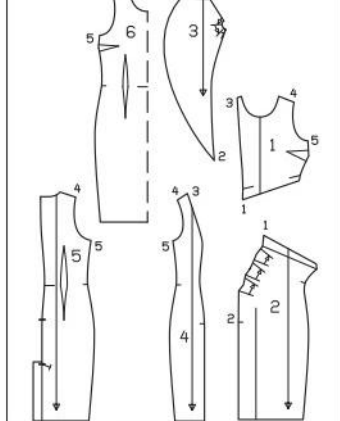

### Пошив:

■ **Перед.** На верхней части переда стачать левую нагрудную вытачку, глубину вытачки заутюжить вниз. На нижней части переда с изнаночной стороны застрочить складки от рельефного среза до меток-стрелок. Складки заложить и заутюжить в направлении меток-стрелок, заметать вдоль рельефного среза. Верхний срез нижней части переда отвернуть на изнаночную сторону по линии сгиба, сгиб не приутюживать. Нижнюю часть переда приколоть к нижнему срезу верхней части переда, совместив сгиб с линией совмещения, и приметать близко к сгибу. С изнаночной стороны внутренний срез нижней части переда притачать к нижнему срезу верхней части переда.

### Платье А

Трикотажное полотно с эластаном шириной 150 см

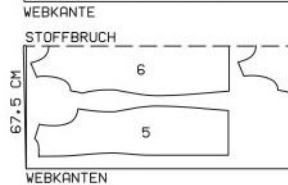
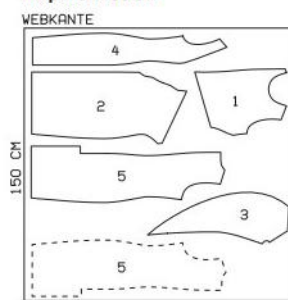

Эластичная подкладочная ткань шириной 135 см

### Платье В

Креп с эластаном шириной 135 см

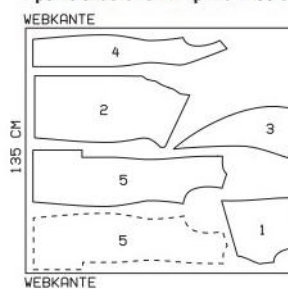

■ На волане срезать припуски по длинному скругленному внешнему срезу, а также по прямому и косому верхним срезам. На волане заложить сначала складку I, затем складку II и в конце складку III в направлении меток-стрелок и заметать вдоль короткого среза. Волан наложить на правый рельефный срез переда лицевой стороной к лицевой стороне и приметать от верхнего уголка до поперечной метки (контрольная метка 2). Заложенный складками короткий срез волана приметать к плечевому срезу.

■ Правую боковую часть переда притачать к переду, закрепляя волан. Припуски шва разутюжить.

■ **Перед дублировать подкладкой.** На одной детали переда подкладки стачать вытачки. Глубины нагрудных вытачек заутюжить вниз, глубины продольных вытачек — к линии середины переда. Припуск по нижнему срезу переда подкладки срезать. Перед из основной ткани наложить на перед подкладки изнаночной стороной к лицевой стороне и приметать. Далее деталь обрабатывать как однослойную.

■ **Спинка.** На частях спинки стачать вытачки, глубины вытачек заутюжить к линии середины спинки. Вдоль срезов срезов частей спинки притачать потайную застежку-молнию — см. «Это надо знать» на стр. 62. Выполнить средний шов по спинке от метки шлицы до нижнего конца потайной застежки на молнию. Припуски среднего шва разутюжить, обтачку левого края шлицы заутюжить на изнаночную сторону. Припуск под шлицу (правый край шлицы) отвернуть на левую часть спинки и, чтобы не выполнять надсечку, выше шлицы припуск правой части спинки заутюжить на изнаночную

План раскладки для раскроя эластичной подкладочной ткани — см. платье А.

### Планы раскладки

Трикотажное полотно/ткань разложить в один слой лицевой стороной вверх. Асимметричные детали 1–4 наложить на лицевую сторону трикотажного полотна/ткани стороной с надписями вверх. Правую и левую части спинки выкроить симметрично. Подкладочную ткань сложить вдвое лицевой стороной вовнутрь.

сторону наискосок. Припуск по продольному срезу припуска под шлицу заутюжить на изнаночную сторону и настрочить в край. Левую часть спинки отстрочить выше шлицы по разметке наискосок, закрепляя припуск под шлицу.

■ **Подкладка.** На другой детали переда подкладки и на частях спинки подкладки стачать вытачки. На спинке подкладки выполнить средний шов, оставив открытыми разрез для потайной застежки на молнию и шлицу на 2 см длиннее, чем на платье. Припуски по плечевым срезам деталей подкладки заутюжить на изнаночную сторону.

■ **Горловина и проймы, плечевые швы.** Подкладку приколоть к срезам горловин переда и частей спинки, а также к срезам пройм платья лицевой стороной к лицевой стороне. У потайной застежки на молнию подкладку отвернуть, не доходя по ок. 5 мм до краев разреза, приколоть к срезам разреза (потайная застежка на молнию) отвернуть на лицевую сторону и приколоть к срезам горловины спинки поверх подкладки. Проложить строчки вдоль срезов горловин и пройм. Припуски швов срезать близко к строчкам. Припуски по краям раз-

реза отвернуть на изнаночную сторону. Подкладку отвернуть поверх швов притачивания и настрочить на припуски близко к швам на максимально возможную длину. Подкладку отвернуть на изнаночную сторону, края приутюжить. На платье выполнить плечевые швы. Припуски швов разутюжить и спрятать под подкладку. Заутюженные плечевые срезы подкладки шить вручную.

■ У пройм подкладку еще раз отвернуть вверх. С каждой стороны единой строчкой выполнить боковой шов на платье и на подкладке. Припуски швов разутюжить. Подкладку снова вложить в платье изнаночной стороной к изнаночной стороне, пришить к тесьмам потайной застежки-молнии.

■ Внизу обтачку левого края шлицы еще раз разложить. Припуск на подгибку низа заутюжить на изнаночную сторону и пришить вручную. Обтачку снова отвернуть на изнаночную сторону и пришить к подгибке низа. На подкладке выполнить подгибку низа. Подкладка должна быть на ок. 2 см короче, чем платье. На подкладке припуски по краям нижнего разреза заутюжить на изнаночную сторону и настрочить.

## ТАБЛИЦЫ РАЗМЕРОВ BURDA

### ЖЕНЩИНЫ, РОСТ 168 см

Размер	34	36	38	40	42	44	46	48	50	52
Обхват груди	80	84	88	92	96	100	104	110	116	122
Обхват талии	62	66	70	74	78	82	86	92	98	104
Обхват бедер	86	90	94	98	102	106	110	116	122	128
Высота груди	25	26	27	28	29	30	31	32	33	34
Длина переда	43	44	45	46	47	48	49	50	51	52
Длина спины	41	41	42	42	43	43	44	44	45	45
Ширина спины	33,5	34,5	35,5	36,5	37,5	38,5	39,5	41	42,5	44
Длина плеча	12	12	12	13	13	13	13	14	14	14
Длина рукава	59	59	60	60	61	61	61	61	62	62
Обхват в.ч. руки	26	27	28	29	30	31	32	34	36	38
Обхват шеи	34	35	36	37	38	39	40	41	42	43

# 121 Платье

Размеры 34, 36, 38, 40, 42  
Длина от талии 62 см.

## Вам потребуется:

Креп-сатин, растягивающийся в поперечном направлении, 1,50 м шириной 140 см для всех размеров; эластичная подкладочная ткань 2,30 м шириной 135 см; флизелин G 785; флизелин формбанд; 1 потайная застежка-молния длиной 60 см и специальная лапка швейной машины для ее притачивания.

Рекомендуемые ткани: только бязистичные или растягивающиеся в поперечном направлении плательные и подкладочные ткани.

## Бумажная выкройка:

Перенести детали выкройки. Обратите внимание на линии и данные именно для модели 121.

На детали 2 метки-стрелки складок вычерчены для размера 34. Для размеров 36–42 метки-стрелки складок вычертить соответственно линиям выкройки.

Детали бумажной выкройки наложить на ткань согласно плану раскладки и приколоть.

## Припуски:

На швы и по срезам — 1,5 см, на подгибку низа — 4 см. Детали подкладки выкроить с припусками на швы и на подгибку низа 1,5 см.

## Раскрой:

Из креп-сатина, растягивающегося в поперечном направлении:

- |                               |    |
|-------------------------------|----|
| 1 Верхняя часть переда        | 1x |
| 2 Нижняя часть переда         | 1x |
| 4 Правая боковая часть переда | 1x |



## Выкройка с выкройками контурами на листе выкроек А

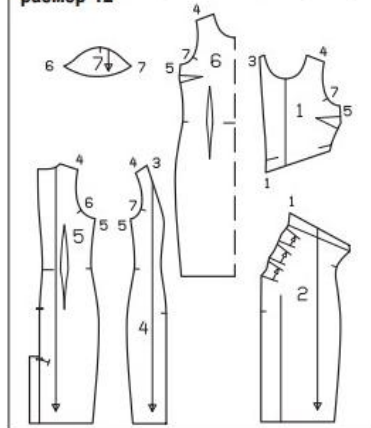
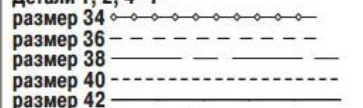

## Креп-сатин, раст. в поперечном направлении, шириной 140 см

STOFFBRUCH

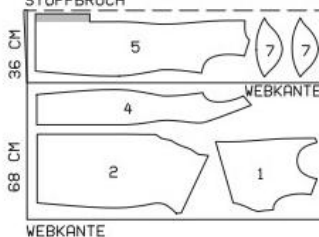

- |          |    |
|----------|----|
| 5 Спинка | 2x |
| 7 Рукав  | 4x |

## Из эластичной подкладочной ткани:

- |   |    |
|---|----|
| 5 Спинка (без припусков по краям шлицы)     | 2x |
| 6 Перед со сгибом и в качестве нижнего слоя | 1x |

Прокладка: см. участки деталей на плане раскладки, выделенные серым цветом. Флизелин формбанд приутюжить вдоль срезов горловин и

## Планы раскладки

Вдвое складывать ткань лицевой стороной вовнутрь, в один слой раскладывать ткань лицевой стороной вверх. Асимметричные детали 1, 2 и 4 наложить на лицевую сторону ткани стороной с надписями вверх.

пройм, а также вдоль краев разреза для потайной застежки на молнию, при этом цепной шов на флизелине должен совмещаться с вычерченной линией шва на детали кроя.

## Пошив:

■ Перед — см. модель 120. Правую боковую часть переда притачать к переду. Перед дублировать подкладкой, спинка — см. модель 120. Выполнить плечевые швы, припуски швов разутюжить.

■ Подкладка. На другой детали переда подкладку и на частях спинки подкладки стачать вытачки. На спинке подкладки выполнить средний шов, оставив открытыми разрез для потайной застежки на молнию и шлицу на 2 см длиннее, чем на платье. На подкладке выполнить плечевые швы.

■ Горловина. Подкладку приколоть к срезу горловины платья лицевой стороной к лицевой стороне. У потайной застежки на молнию подкладку отвернуть, не доходя по ок. 5 мм до краев разреза, приколоть к срезу горловины. На платье припуски по краям разреза (потайная застежка на молнию) отвернуть на лицевую сторону и приколоть к срезу горловины поверх подкладки. Вдоль среза горловины проложить строчку. Припуски шва срезать близко к строчке. Припуски по краям разреза отвернуть на изнаночную сторону. Подкладку отвернуть вверх и настрочить на припуски шва притачивания близко к шву на максимально возможную длину. Подкладку отвернуть на изнаночную сторону, горловину приутюжить.

■ По 2 детали каждого рукава сложить лицевыми сторонами, стачать нижние срезы. Припуски шва срезать близко к строчке. Внутреннюю деталь рукава отвернуть вниз и настрочить на припуски шва

притачивания близко к шву. Внутреннюю деталь рукава отвернуть на изнаночную сторону. Нижний край приутюжить. Верхние срезы сметать.

■ Сначала у одного бокового среза переда срезы пройм на платье и подкладке подвернуть в направлении друг к другу и сколоть булавкой. Просунуть руку между платьем и подкладкой, захватить сколотые срезы пройм и вытянуть наружу. Булавку удалить, крепко держа срезы. Подкладку притачать к срезу проймы от бокового среза до поперечной метки лицевой стороной к лицевой стороне. Припуски шва срезать близко к строчке, у поперечной метки надсечь. Подкладку отвернуть вверх и настрочить на припуски шва притачивания близко к шву. Пройму выправить и приутюжить. Аналогично обтачать срез проймы спинки. Другую пройму аналогично обтачать подкладкой. Подкладку приметать к срезам втачивания рукавов. Рукава втачать в проймы (контрольные метки 6 и 7).

■ У пройм подкладку еще раз отвернуть вверх. С каждой стороны единой строчкой выполнить боковой шов на платье и на подкладке. Припуски швов разутюжить. Подкладку снова вложить в платье изнаночной стороной к изнаночной стороне, пришить к тесьмам потайной застежки-молнии.

■ Внизу обтачку левого края шлицы еще раз разложить. Припуск на подгибку низа заутюжить на изнаночную сторону и пришить вручную. Обтачку снова отвернуть на изнаночную сторону и пришить к подгибке низа. На подкладке выполнить подгибку низа. Подкладка должна быть на ок. 2 см короче, чем платье. На подкладке припуски по краям нижнего разреза заутюжить на изнаночную сторону и настрочить.



# burda Download-Schnitt

Modell 120 Burda Style 03/2016

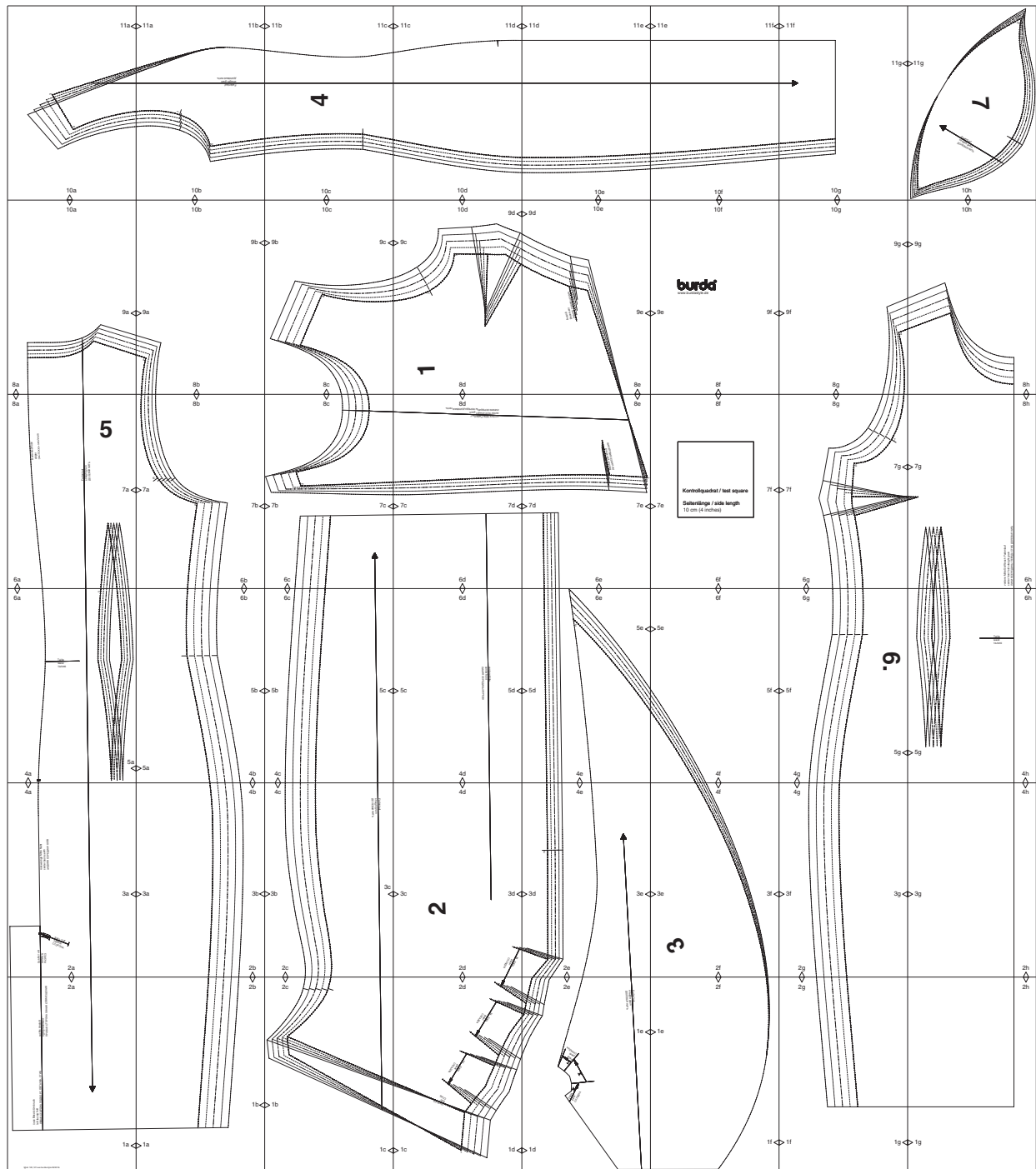

Copyright 2016 by Verlag Aenne Burda GmbH & Co. KG, Hubert-Burda Platz 2, D-77652 Offenburg  
Sämtliche Modelle, Schnittteile und Zeichnungen stehen unter Urheberschutz, gewerbliches Nacharbeiten ist untersagt.  
Der Verlag haftet nicht für Schäden, die durch unsachgemäße Handhabung des Schnitts, der Materialien,  
unsachgemäße Ausführung der Tipps und Anleitungen oder unsachgemäße Nutzung der Modelle entstehen.

links Besatz Umbruch  
left facing fold  
ЛЕВАЯ СТОРОНА ПОДБОРТ, ОБТАЧКА, СГИБ

rechts Anstoß  
right placement  
ПРАВАЯ СТОРОНА ЛИНИЯ СОВМЕЩЕНИЯ

2a



1a

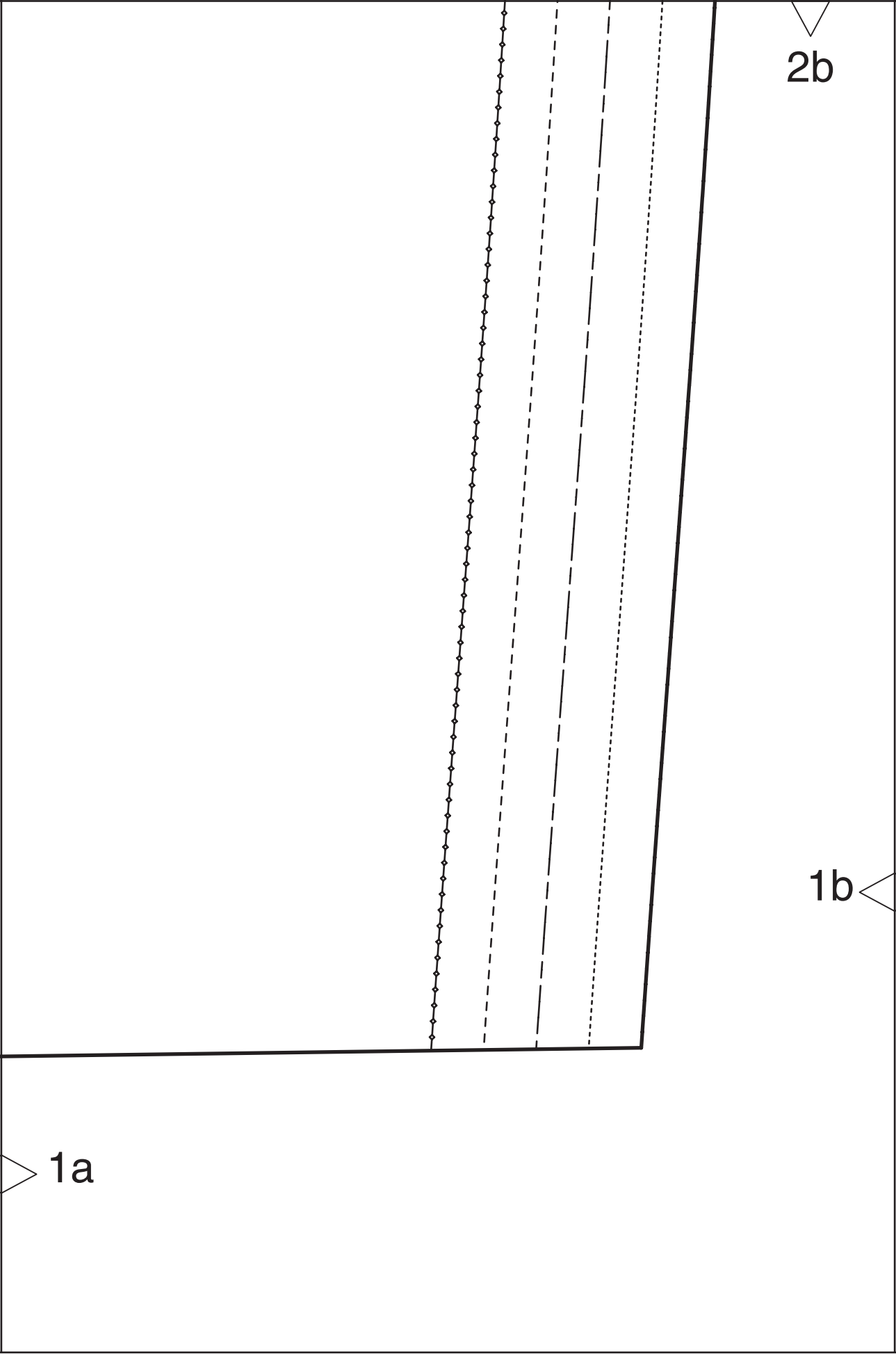

2c

1b

1c

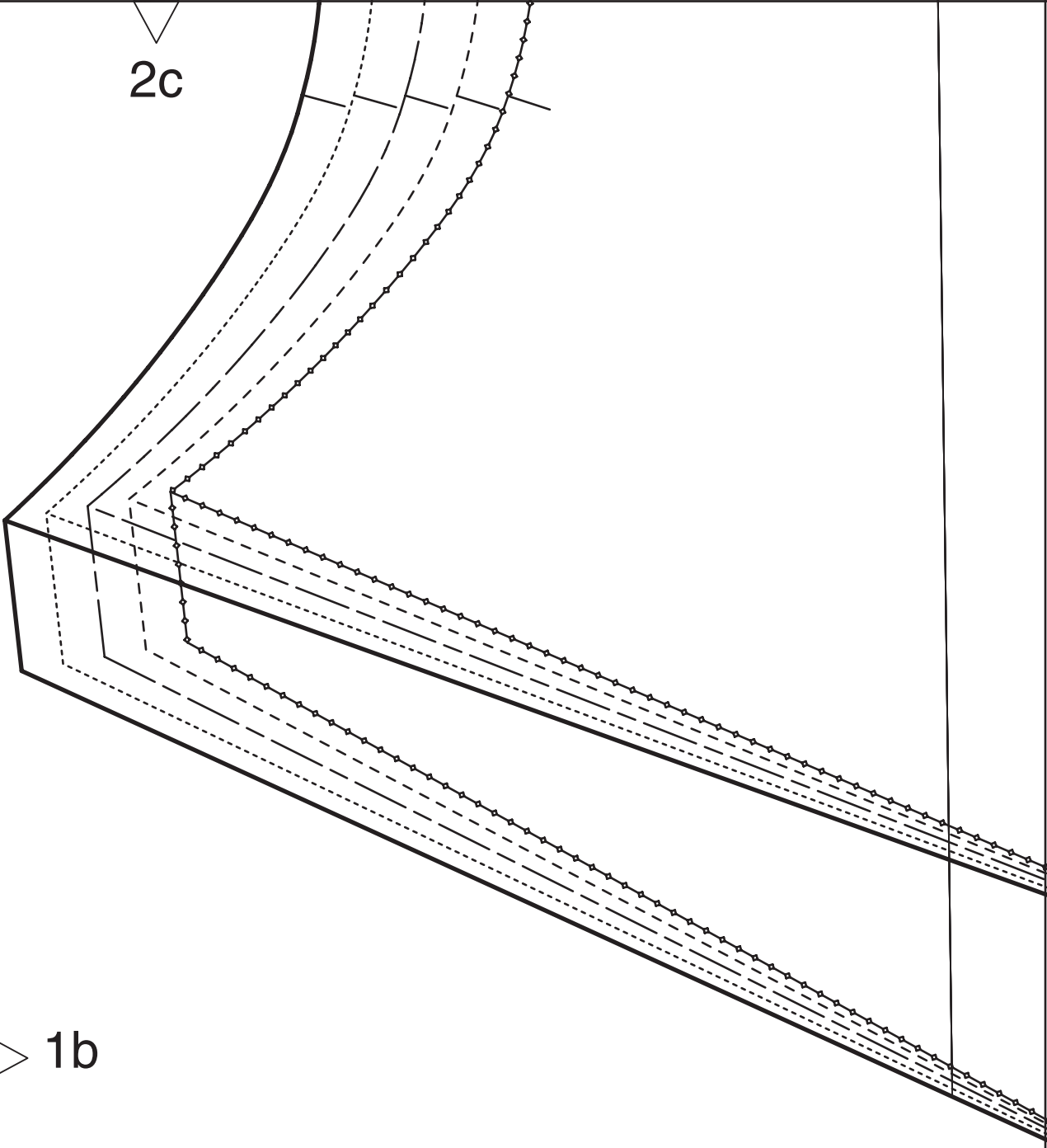

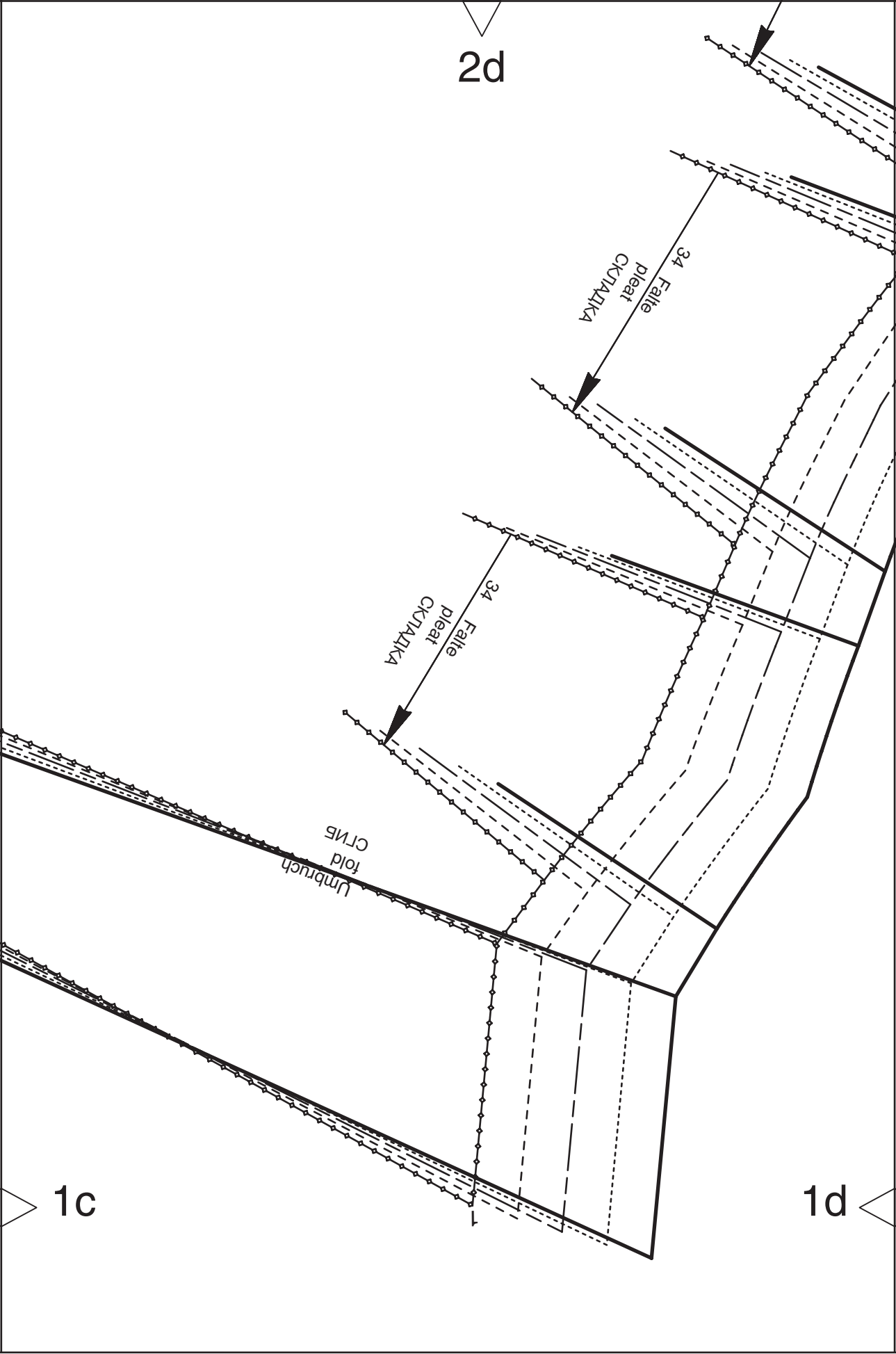

2d

34 Falte  
pleat  
СКЛАДКА

34 Falte  
pleat  
СКЛАДКА

Umbruch  
fold  
СЛИБ

1c

1d

1e

Fadenlauf  
straight grain  
ДОЛБВАЯ НИТЬ

2e

1d

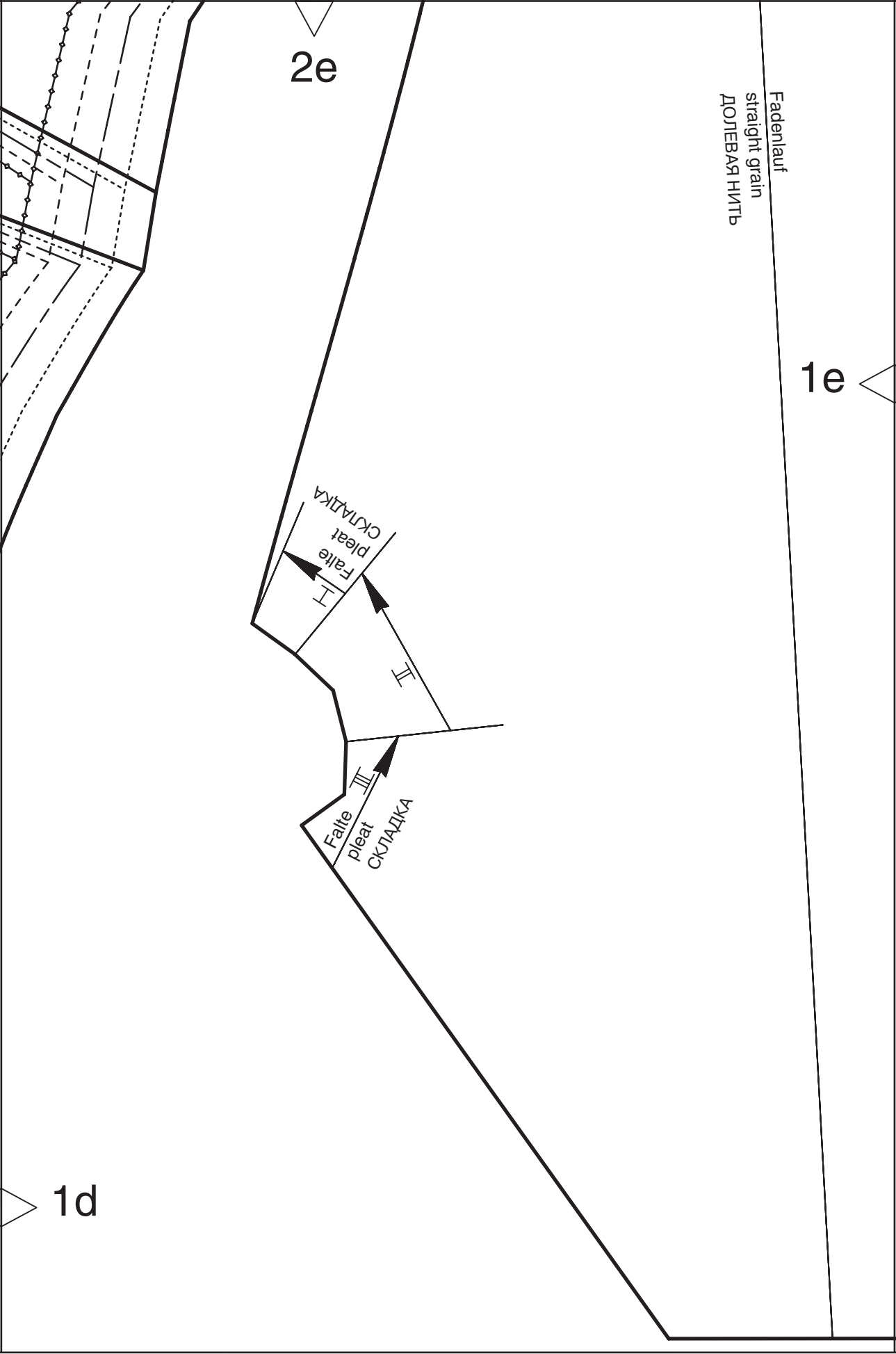



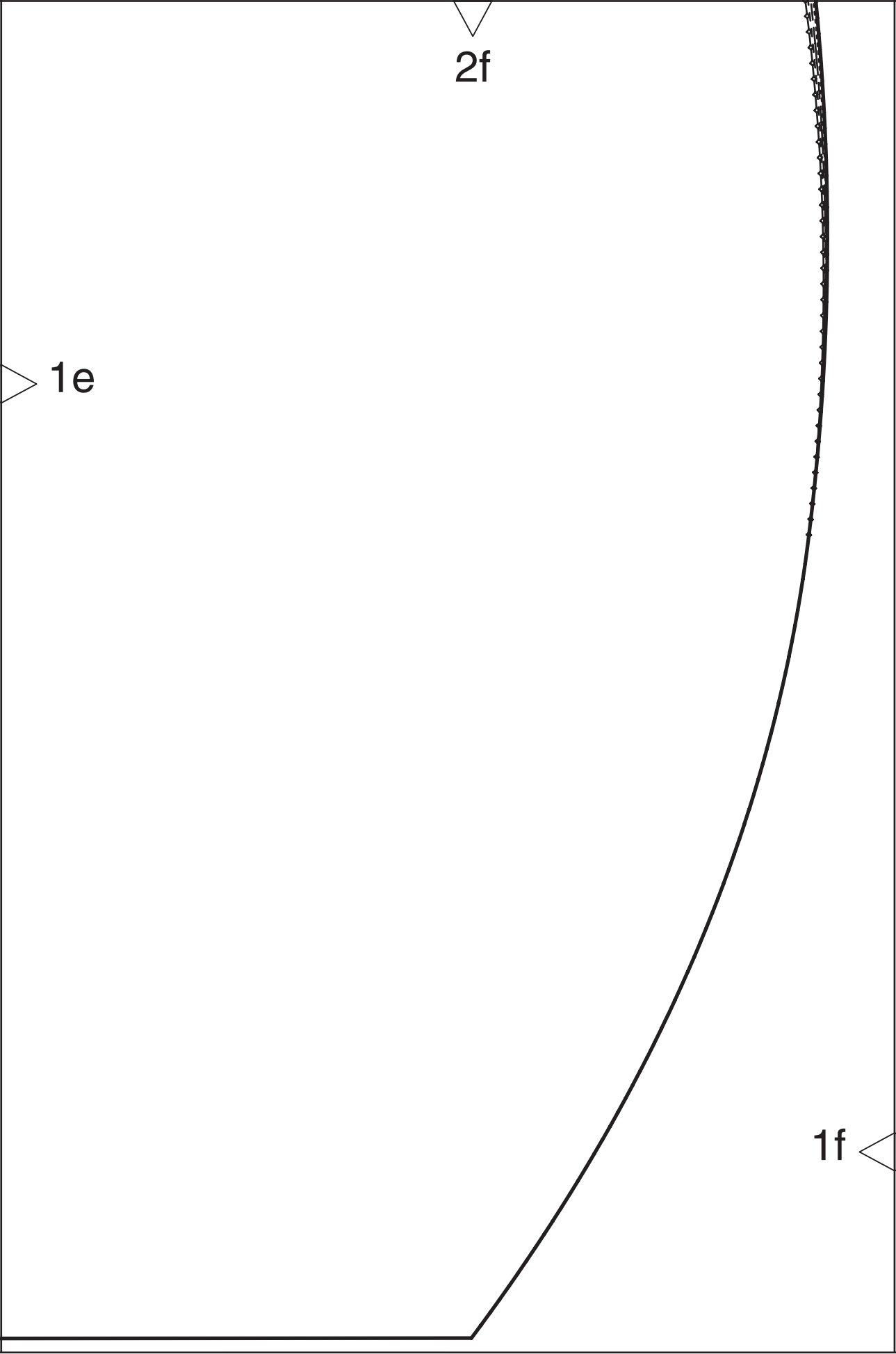

2g

1f

1g

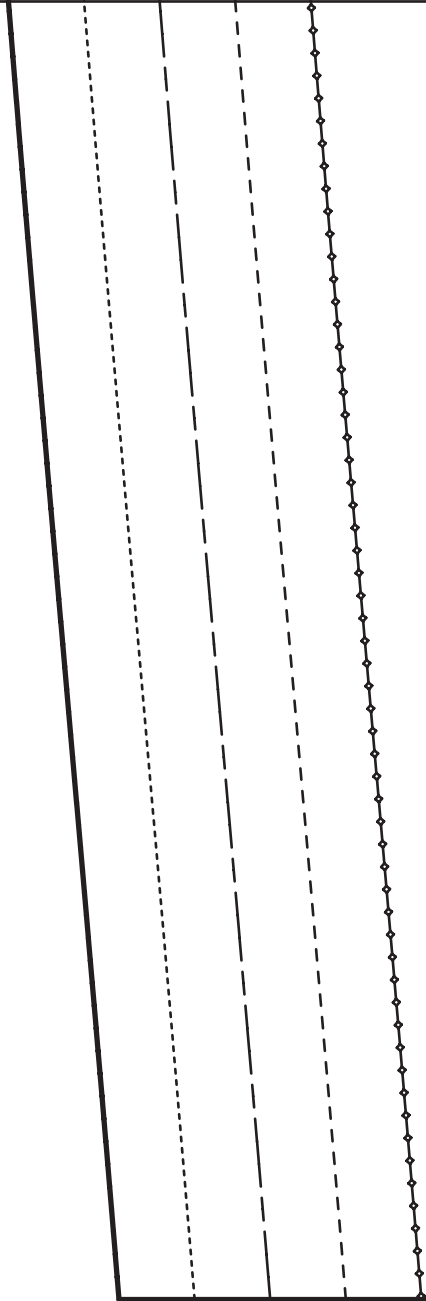



2h



1g

4a

rückwärtige Mitte Naht  
center back seam  
ЗАДНЯЯ СЕРЕДИНА ШОВ

Schlitz / slit  
ШЛИЦА,  
РАЗРЕЗ

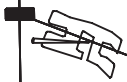

links / left  
ЛЕВАЯ  
СТОРОНА

2a

3a

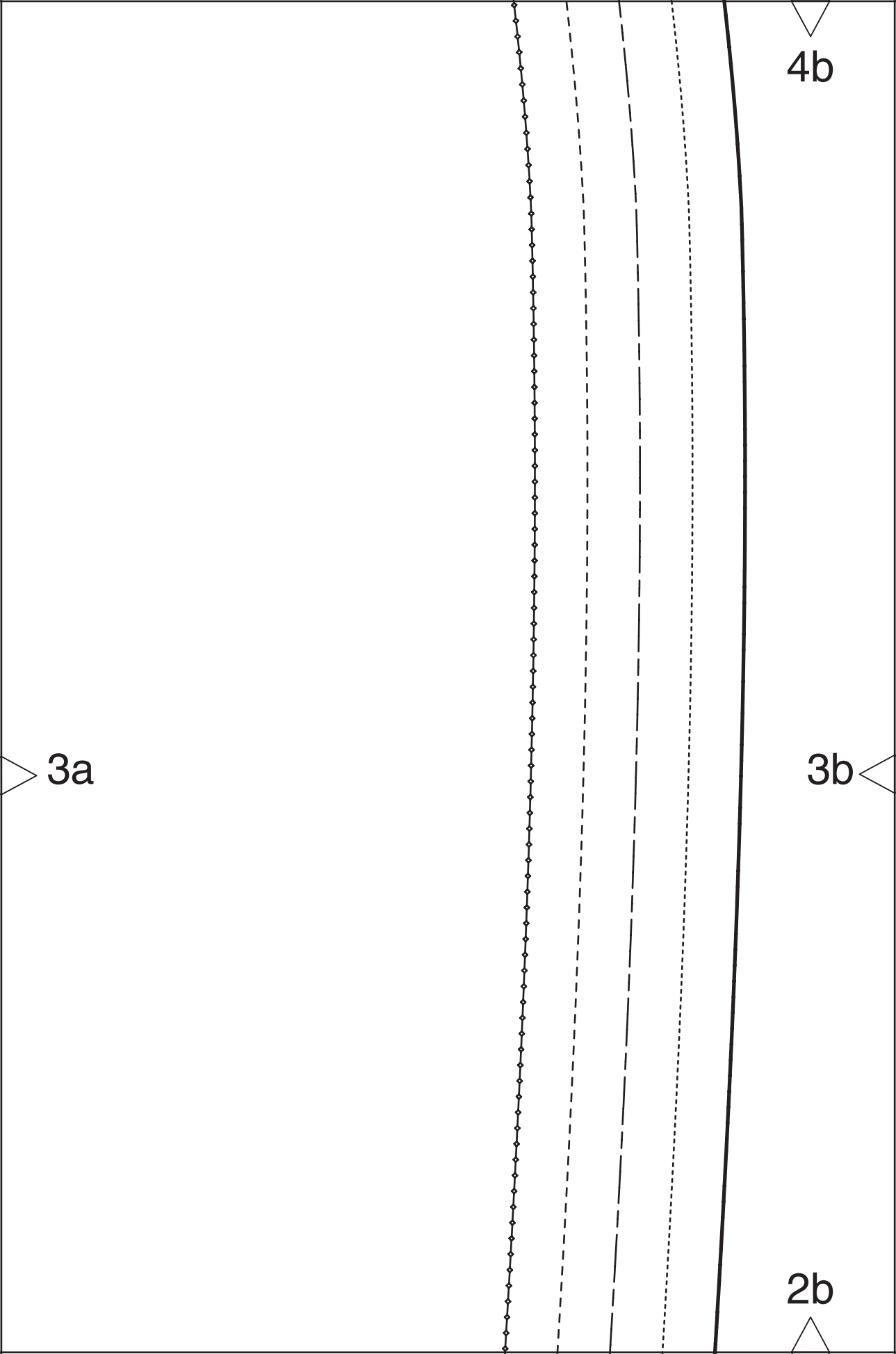

3a

3b

4b

2b

Fadenlauf  
straight grain  
ДОЛБЕВАЯ НИТЬ

3c

3b

4c

2c

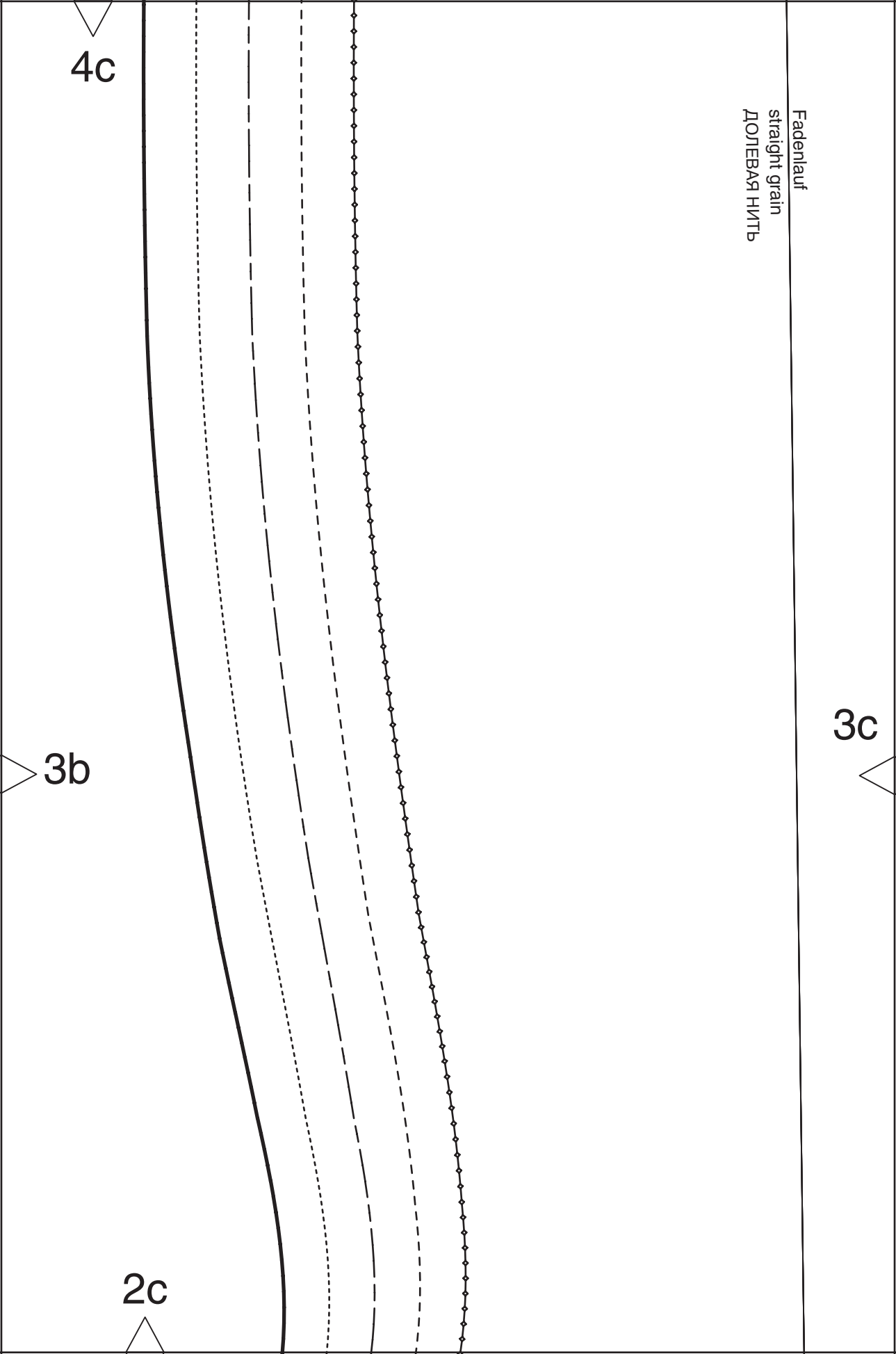

4d

3c

3d

2

2d

34 Falte  
pleat  
СЪТЪЛКА

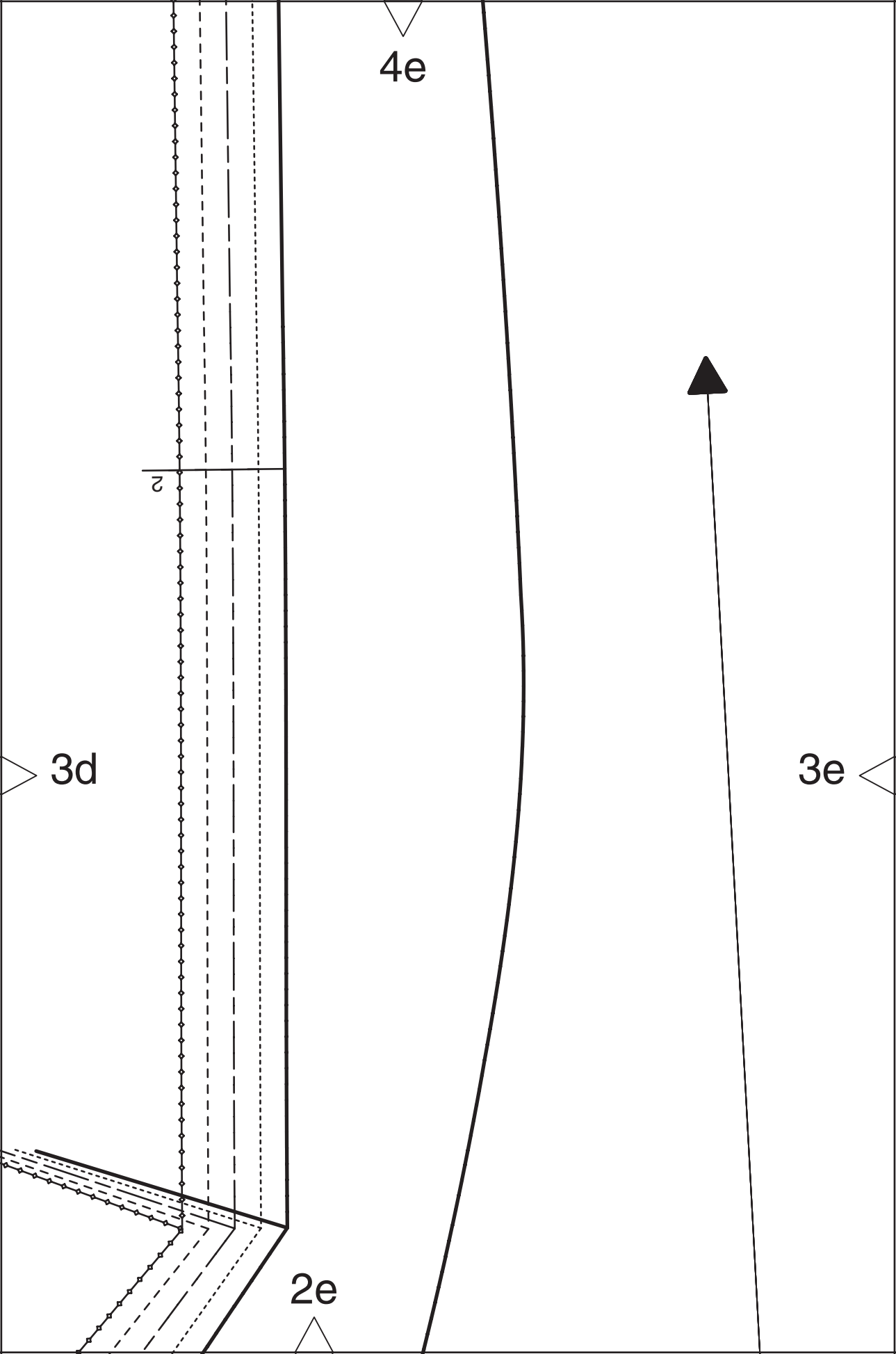



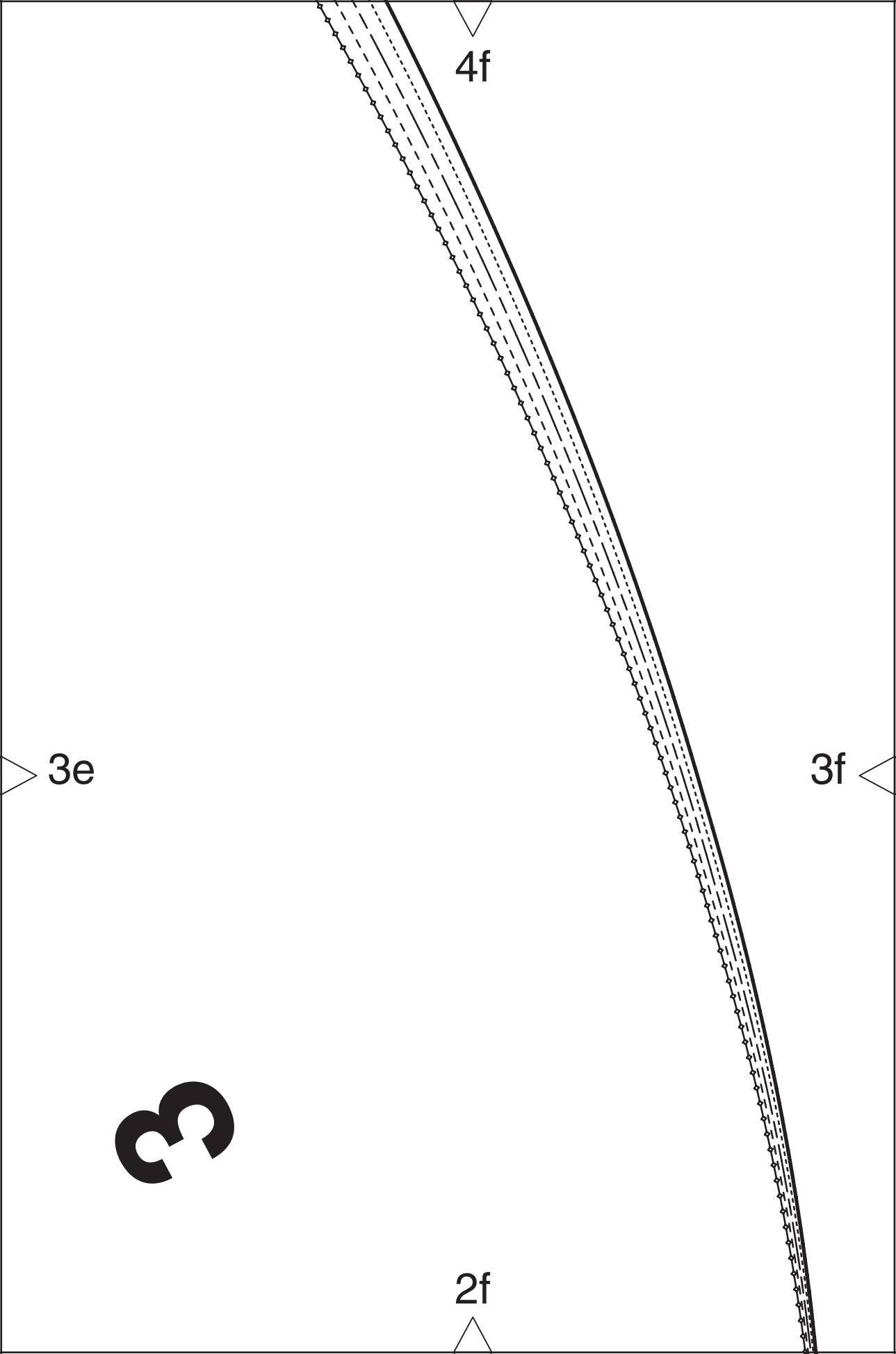

4f

3e

3f

2f

3

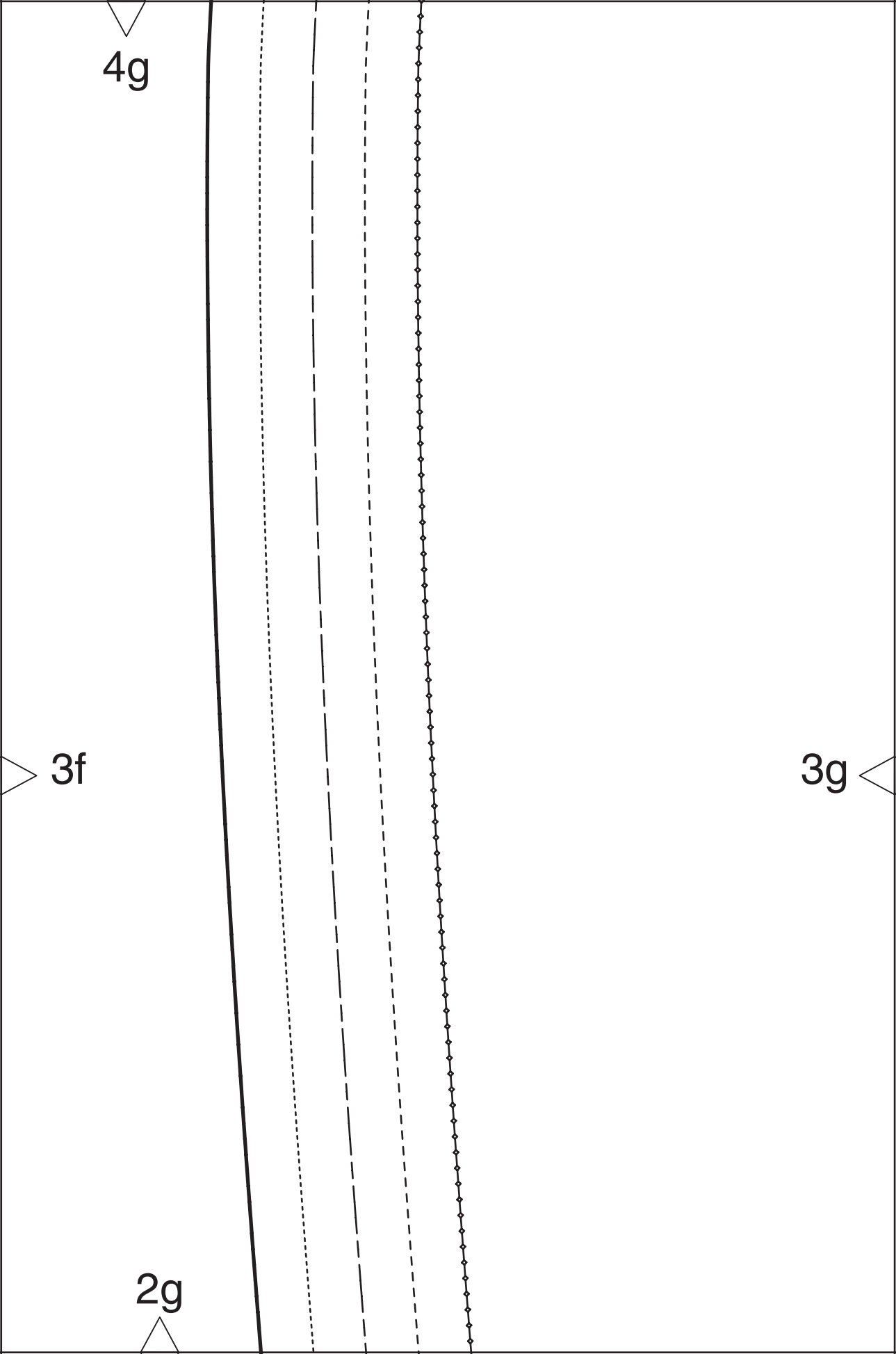

4g

3f

2g

3g



4h



3g

2h



6a

4a

Taille  
waist  
ТАЛИЯ

5

5a

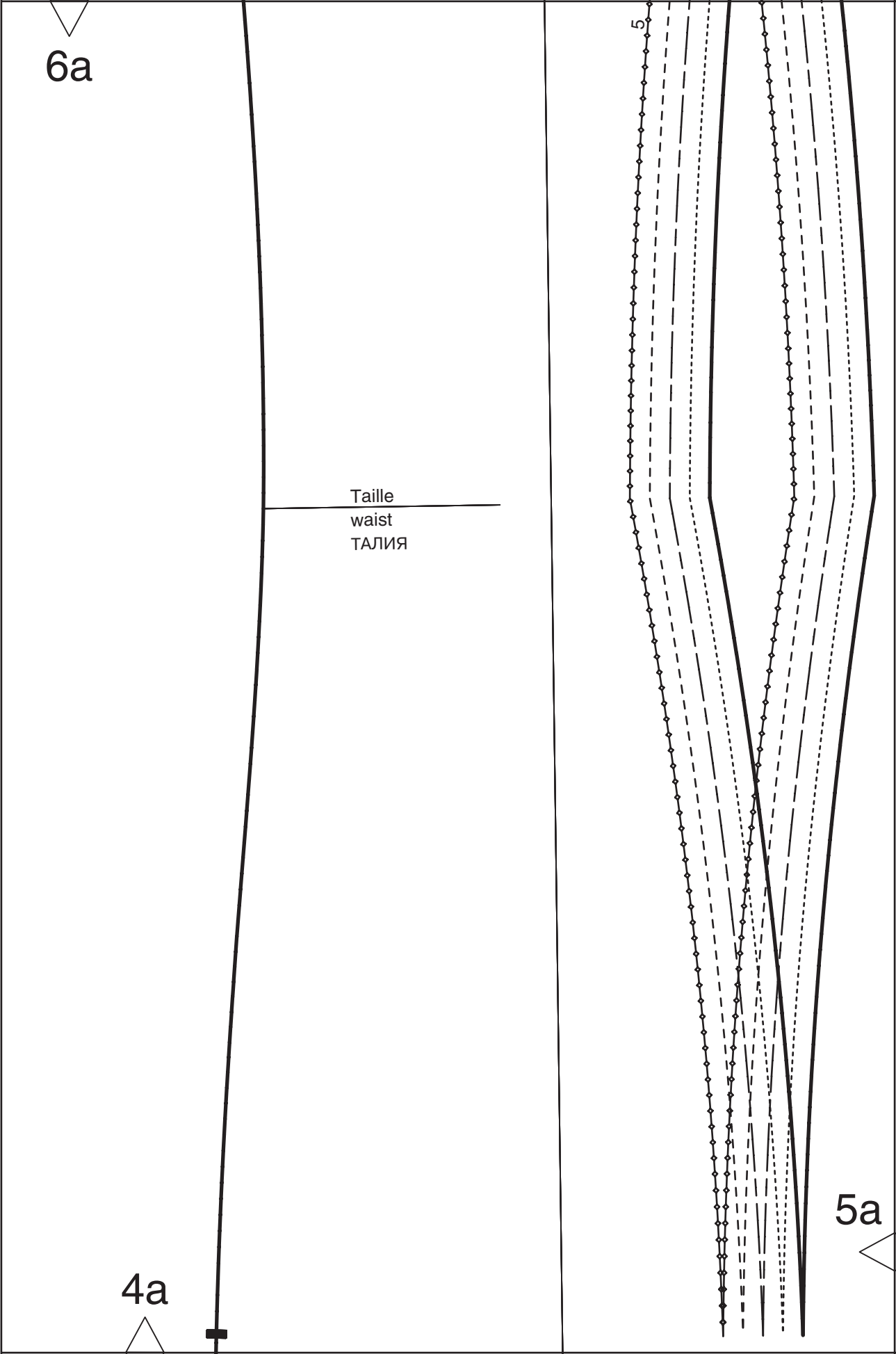

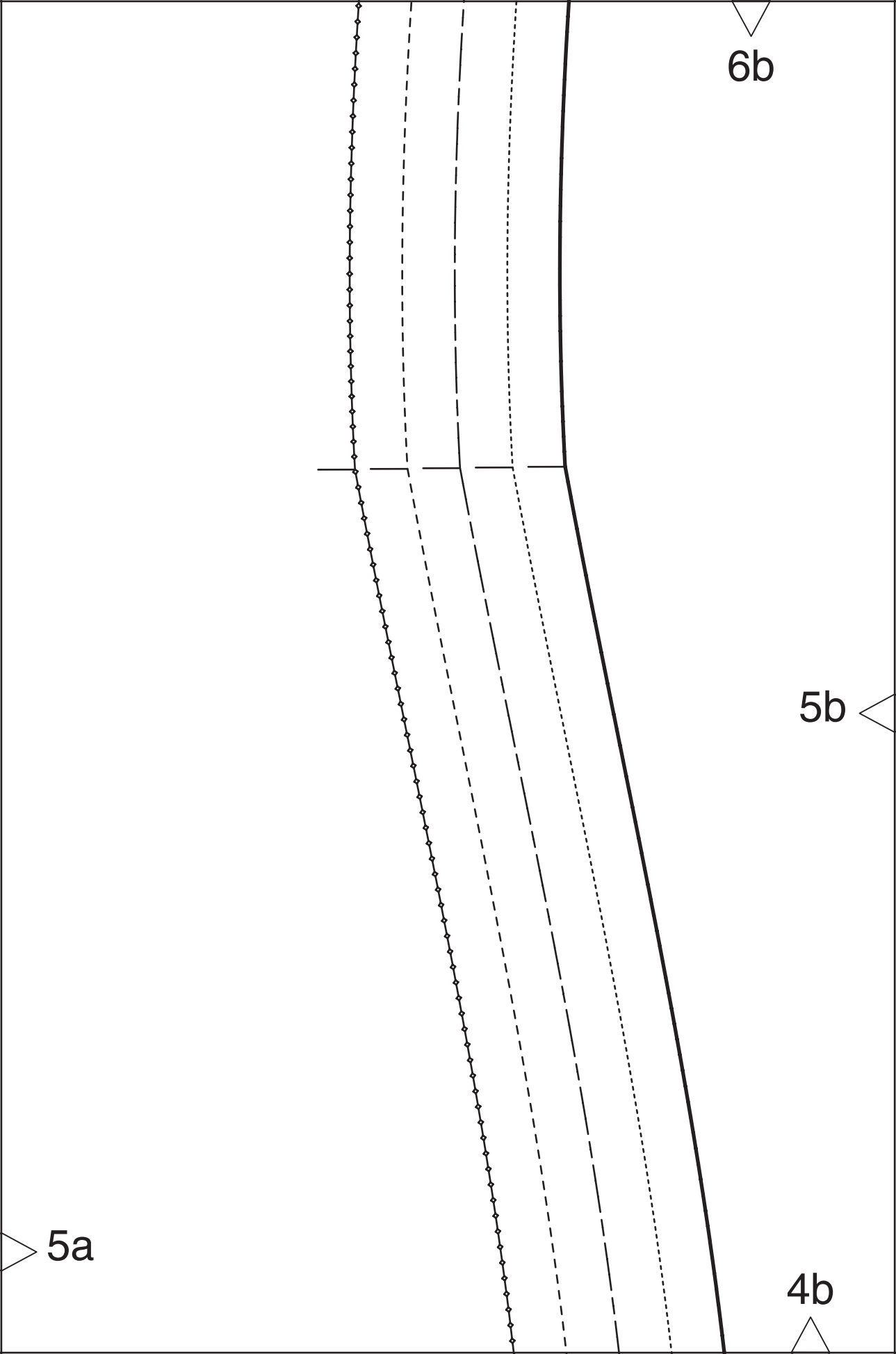

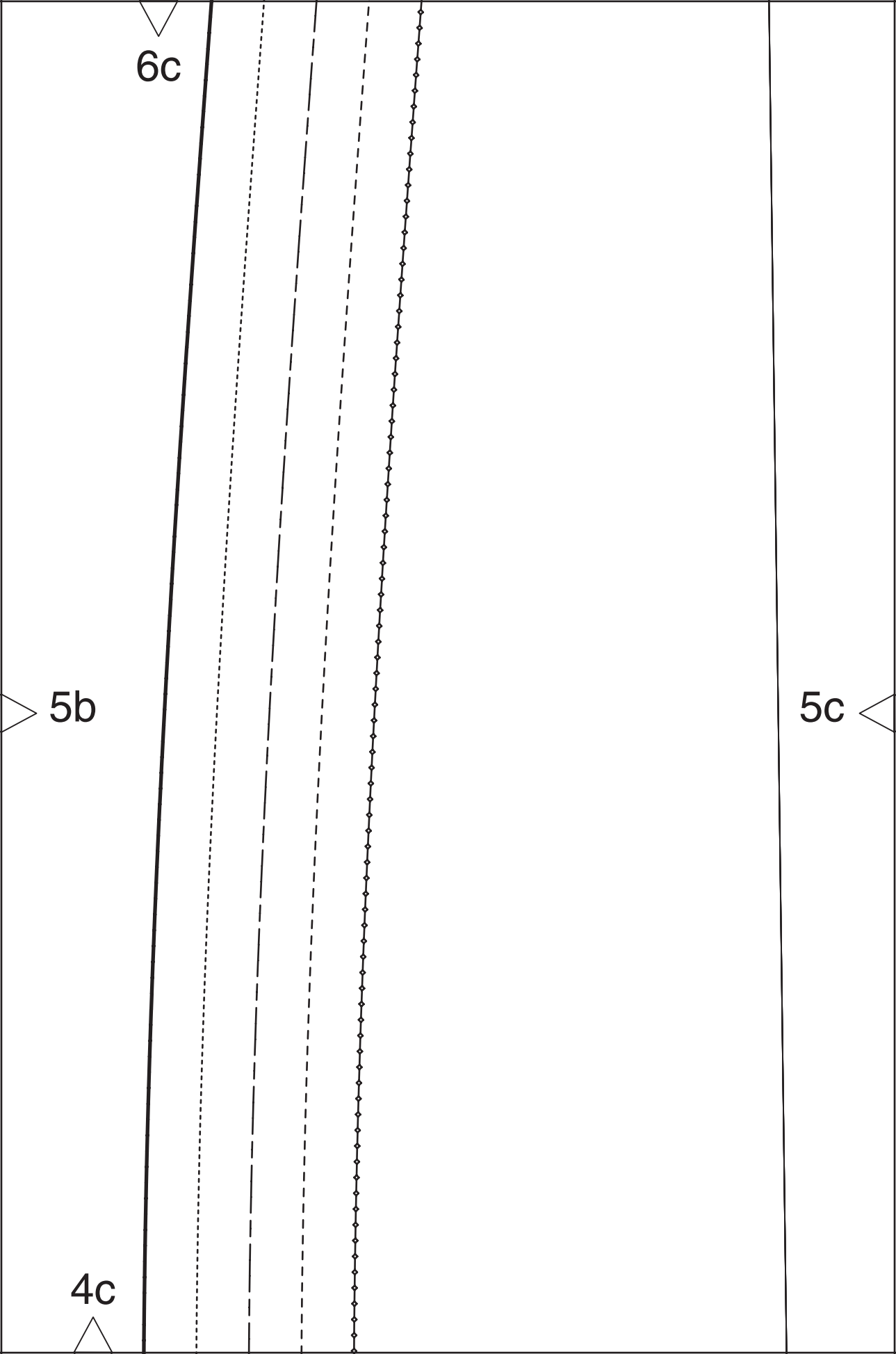

6d

4d

5c

5d

vordere Mitte  
center front  
ЛИНИЯ СЕРЕДИНЫ ПЕРЕДА

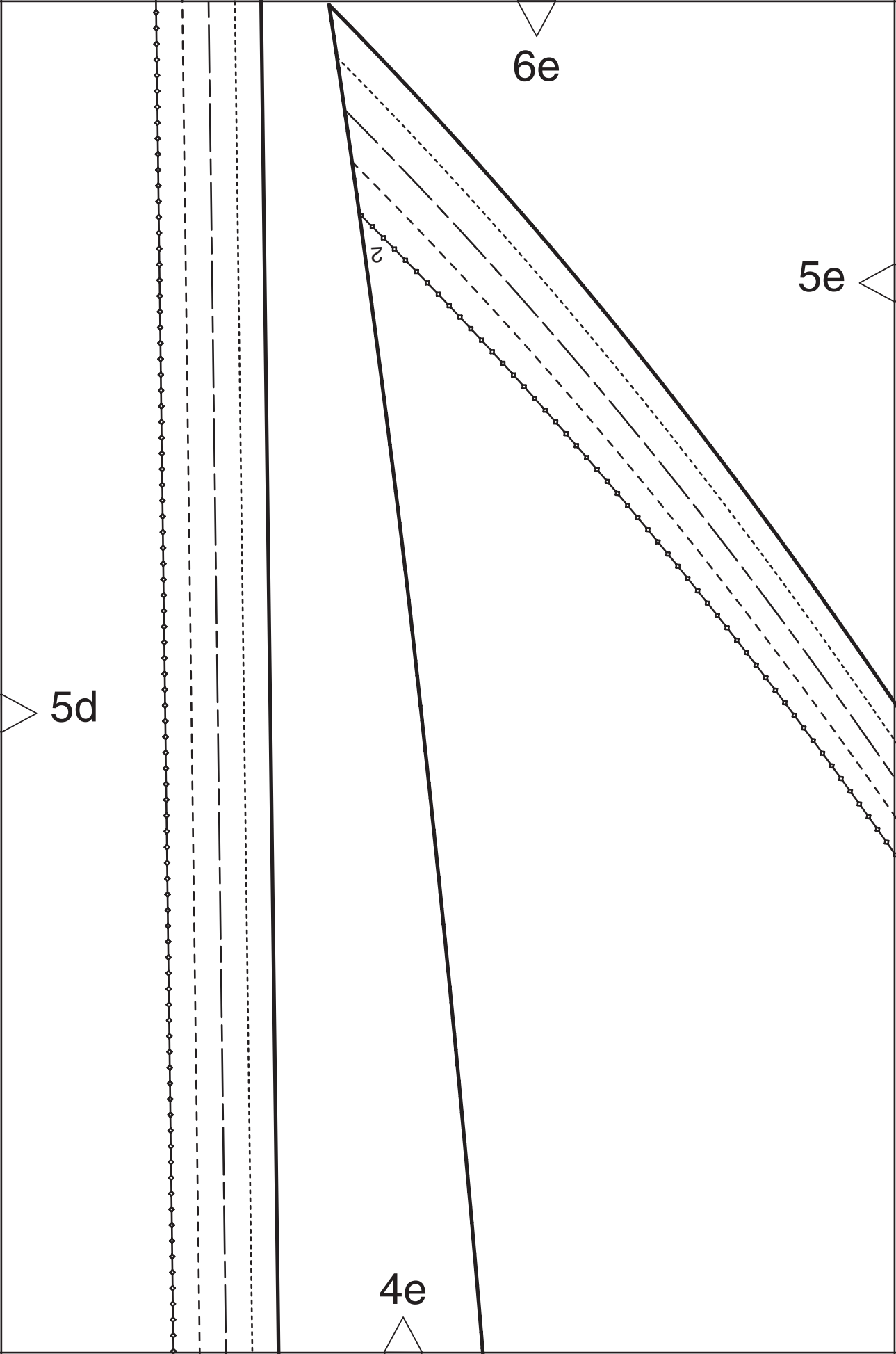



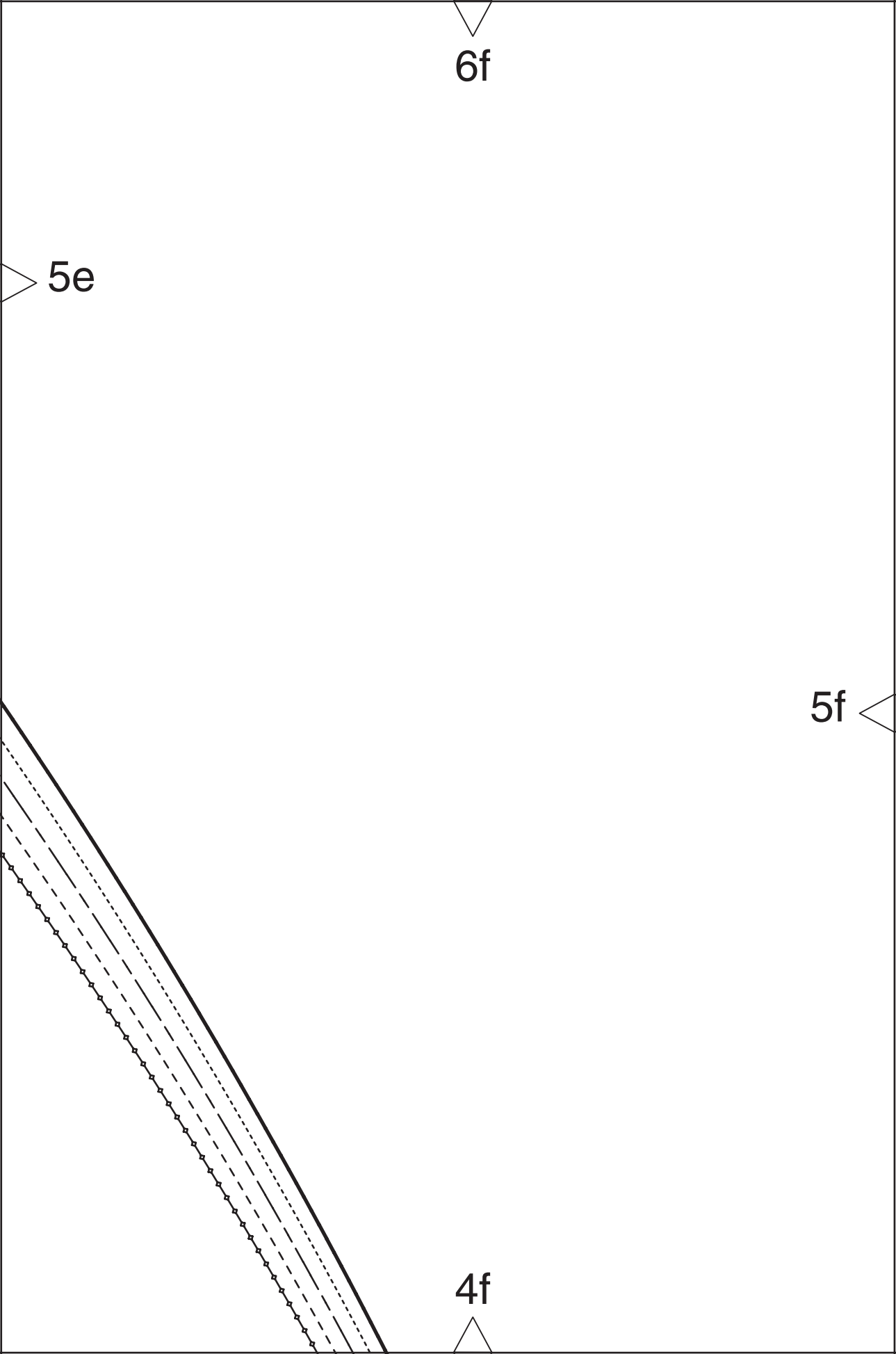

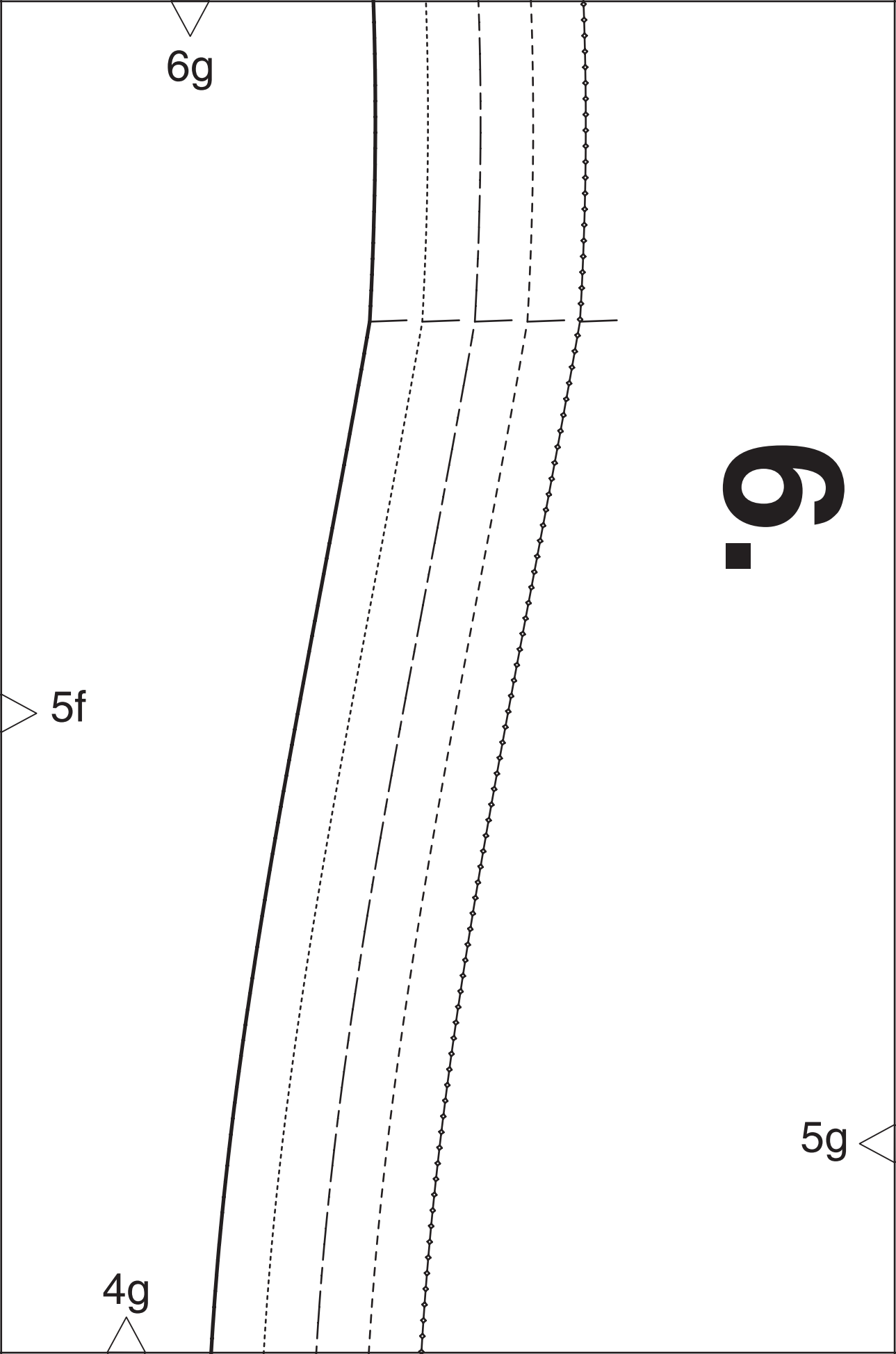

6h

Taille  
waist  
ТАЛИЯ

4h

5g

6

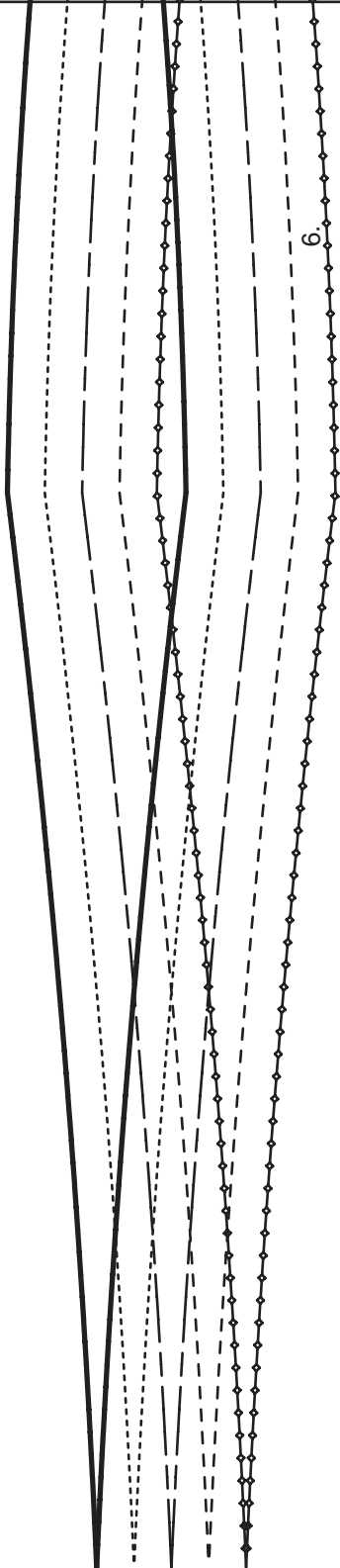

8a

Reißverschluss  
zipper  
ЗАСТЕЖКА-МОЛНИЯ

6a

5

Fadenlauf  
straight grain  
ДОЛЕВАЯ НИТЬ

7a

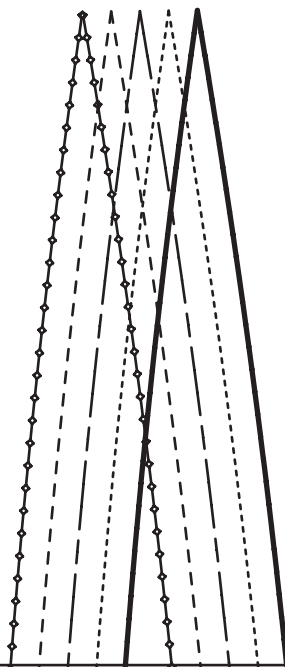

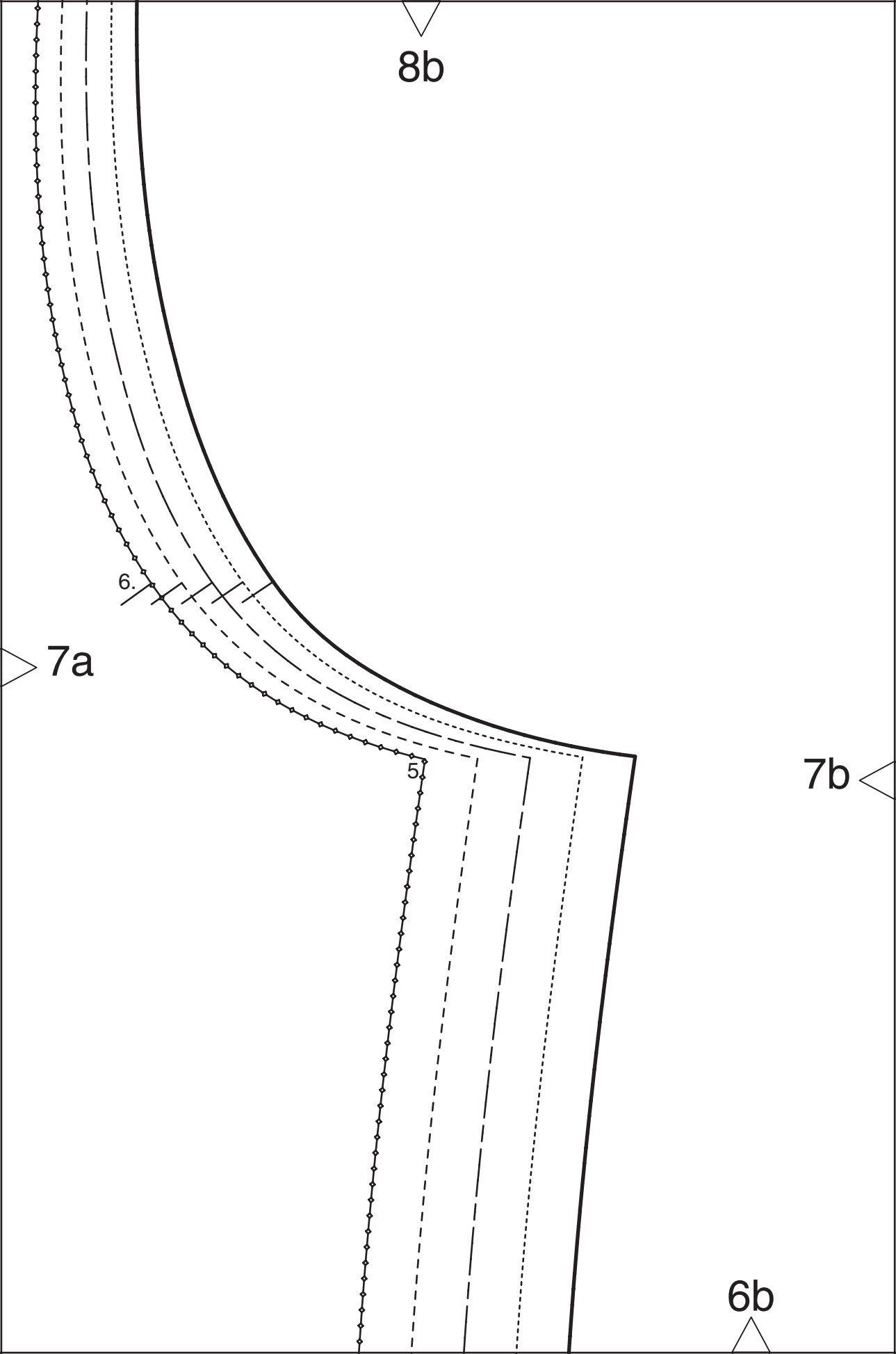

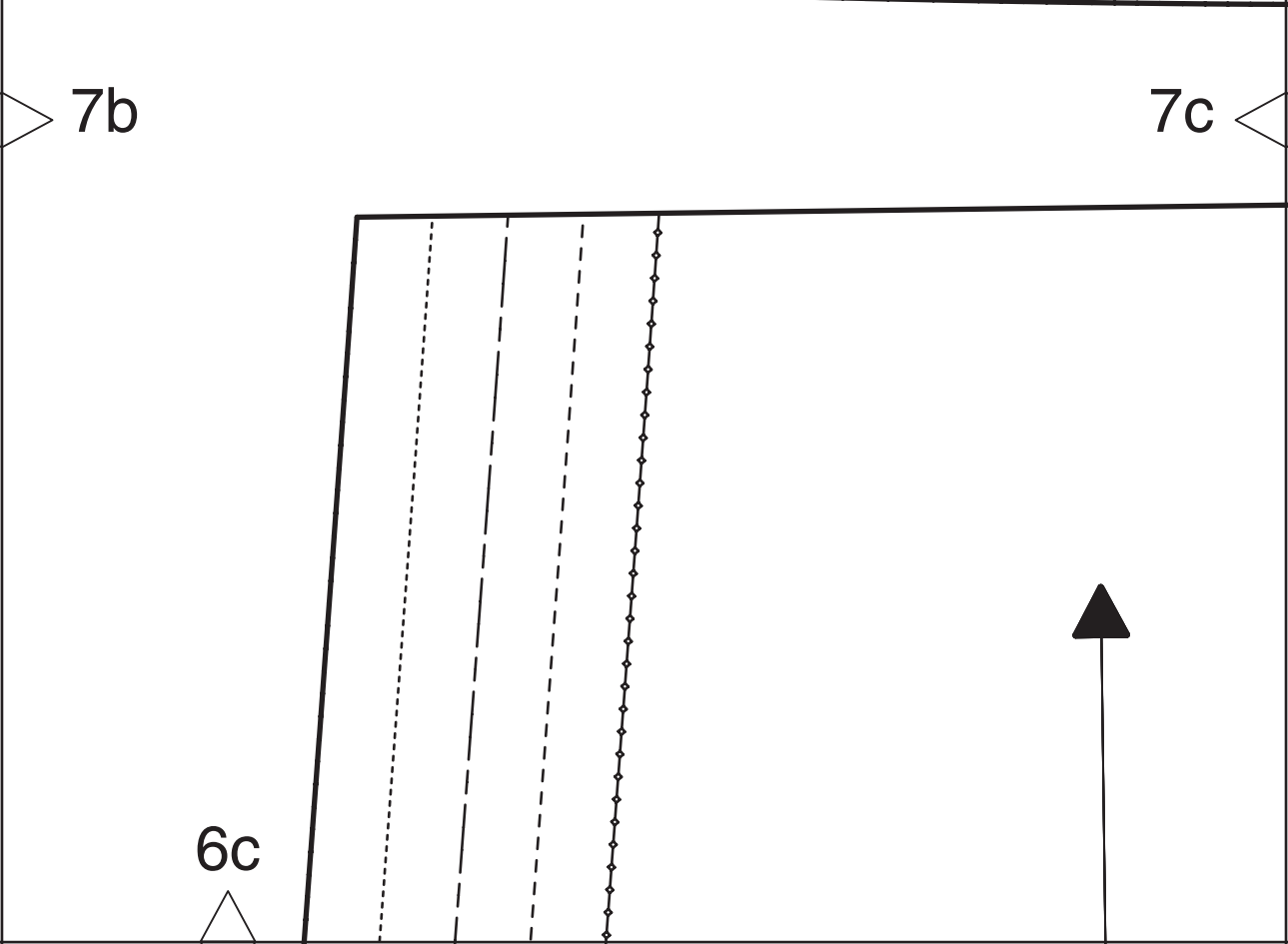
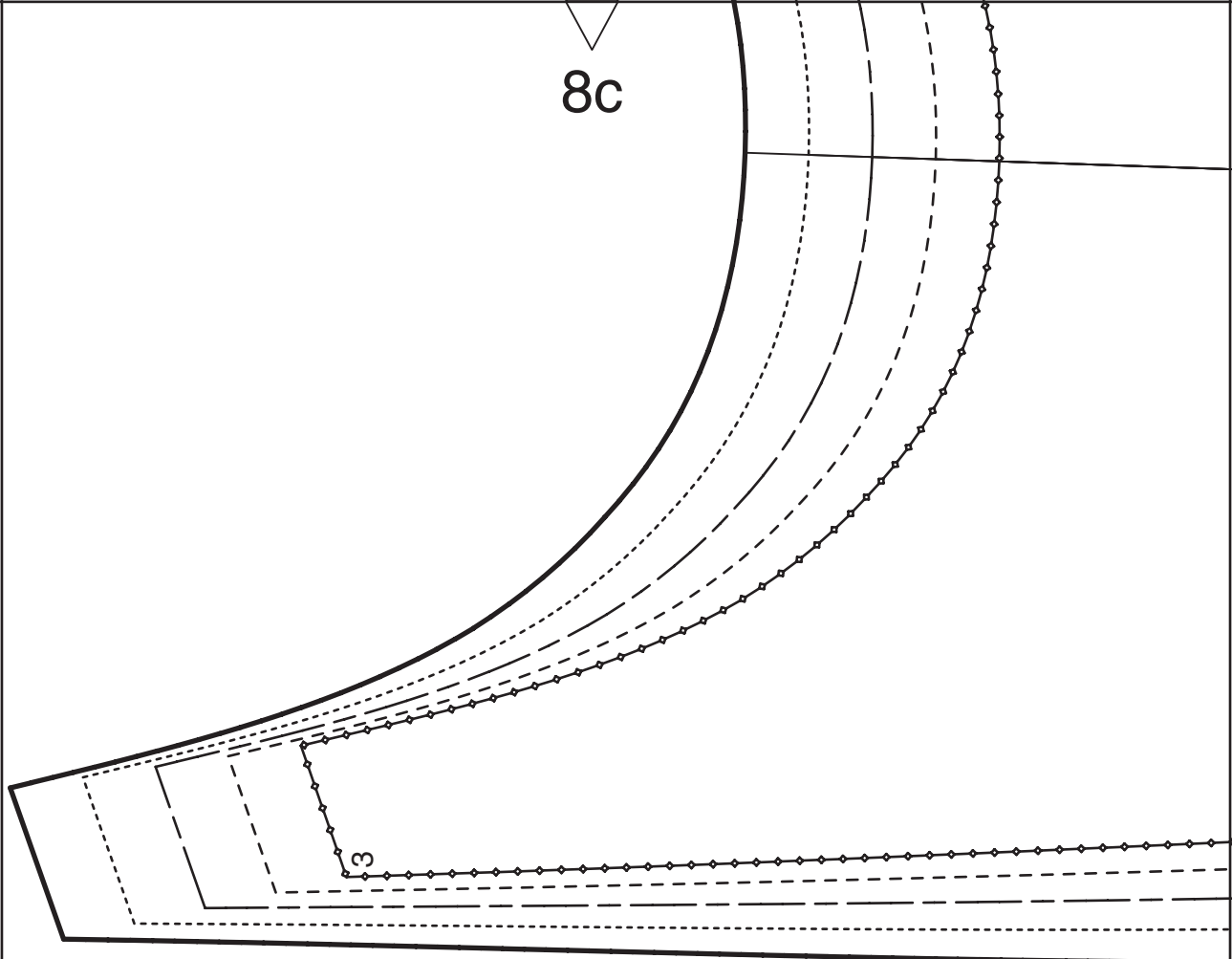

8d

Линия середины пера долевая нить  
center front straight grain  
vordere Mitte Fadenlauf

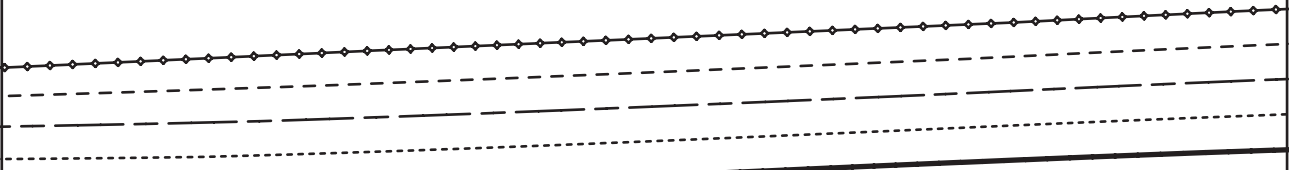

7c

7d

6d

8e

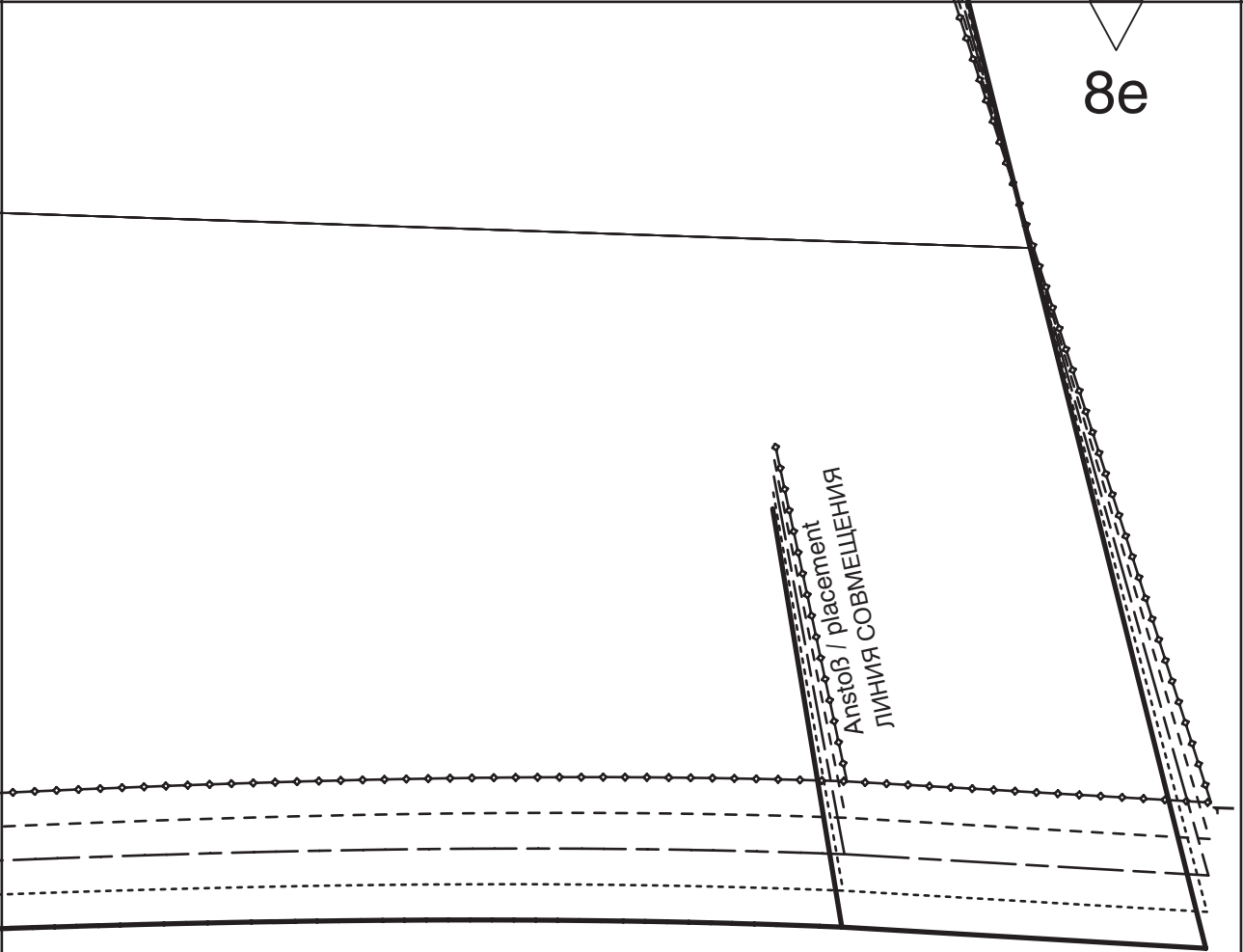

7d

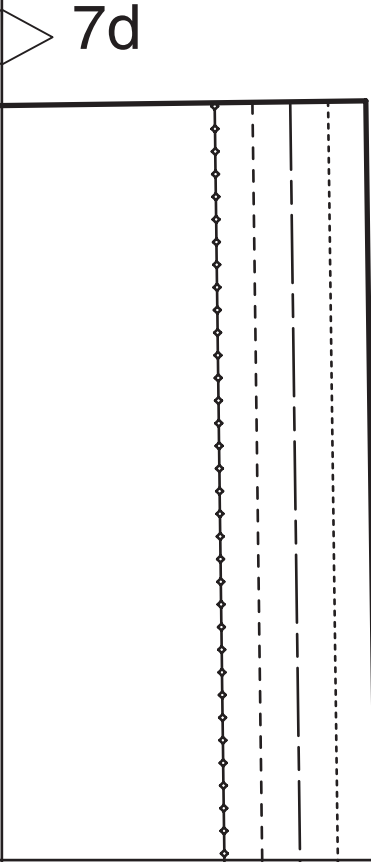

7e

6e





8f

Kontrollquadrat / test square

Seitenlänge / side length  
10 cm (4 inches)

7f

7e

6f

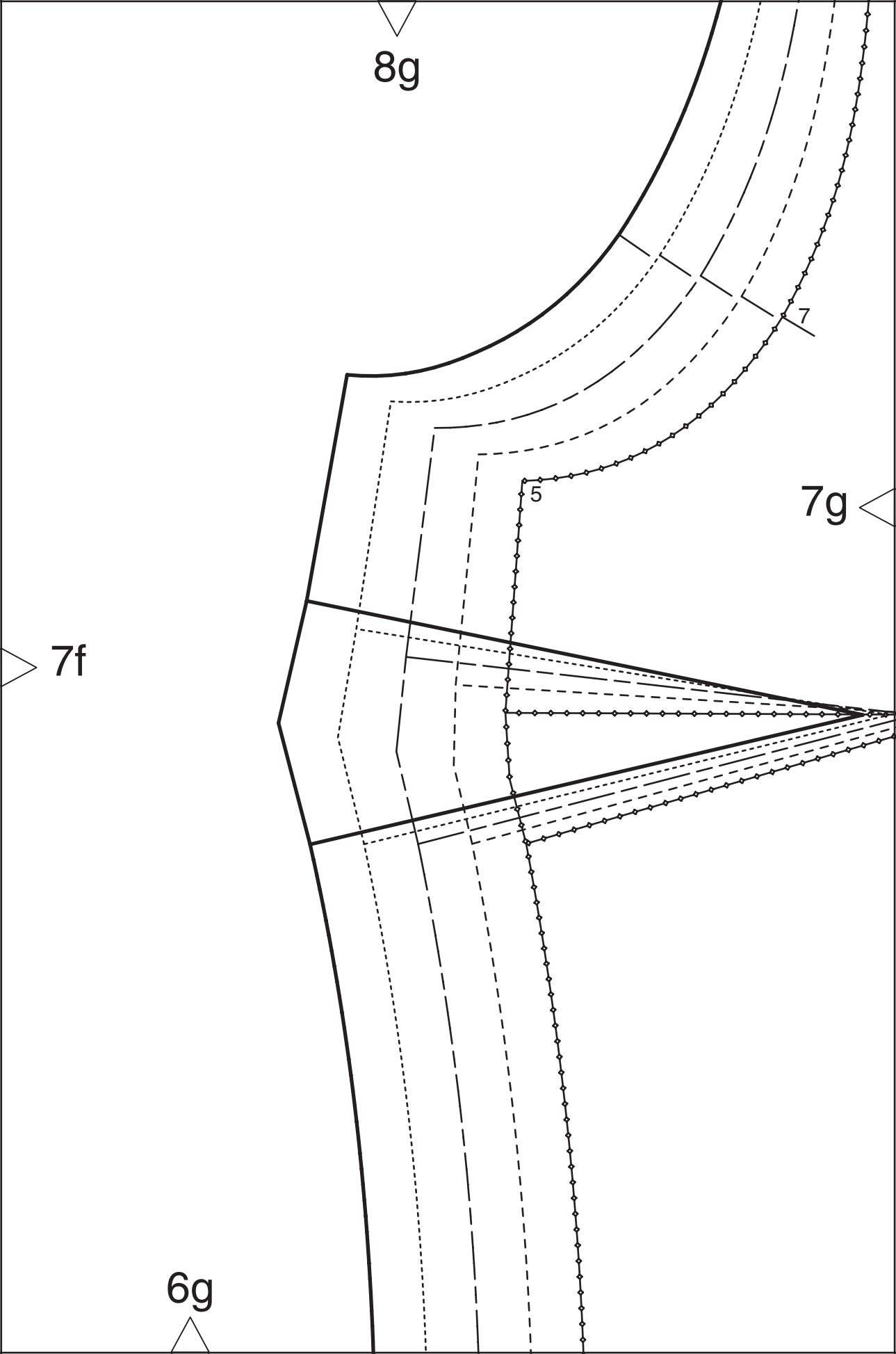

8h

7g

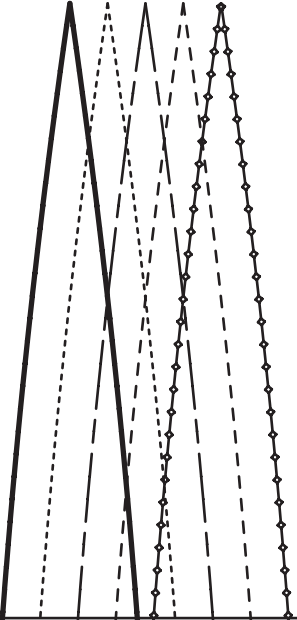

vordere Mitte Stoffbruch Fadenlauf  
center front fold straight grain  
ЛИНИЯ СЕРЕДИНЫ ПЕРЕДА СГИБ ДОЛЕВАЯ НИТЬ

6h

10a

9a

8a

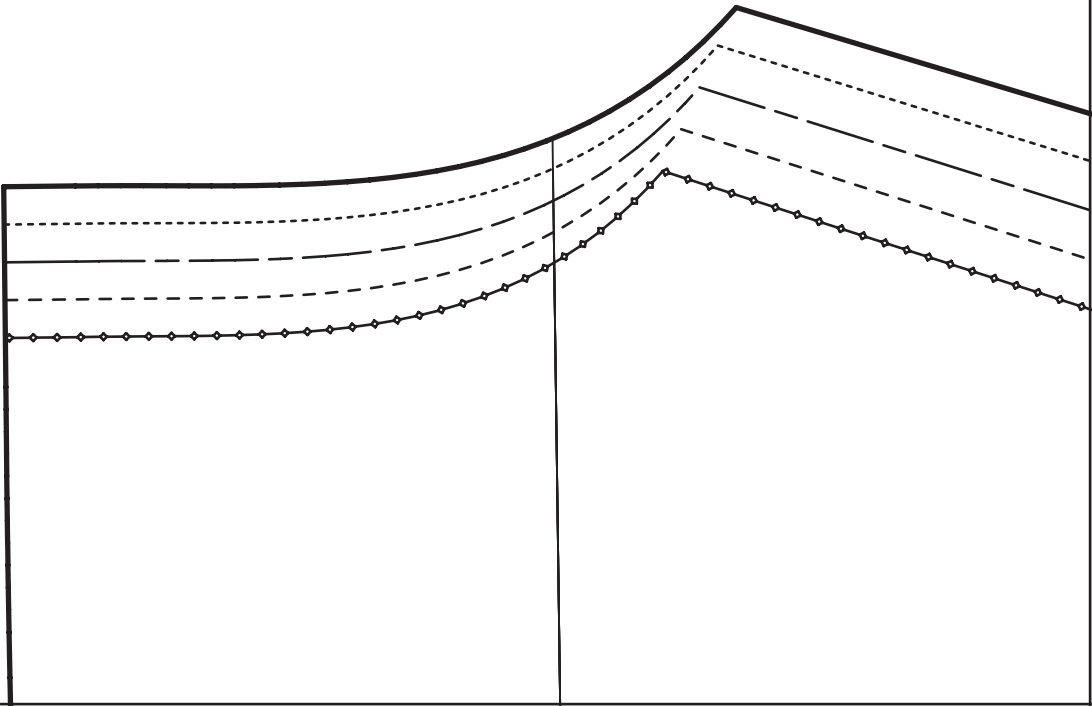

10b

9b

9a

8b

4

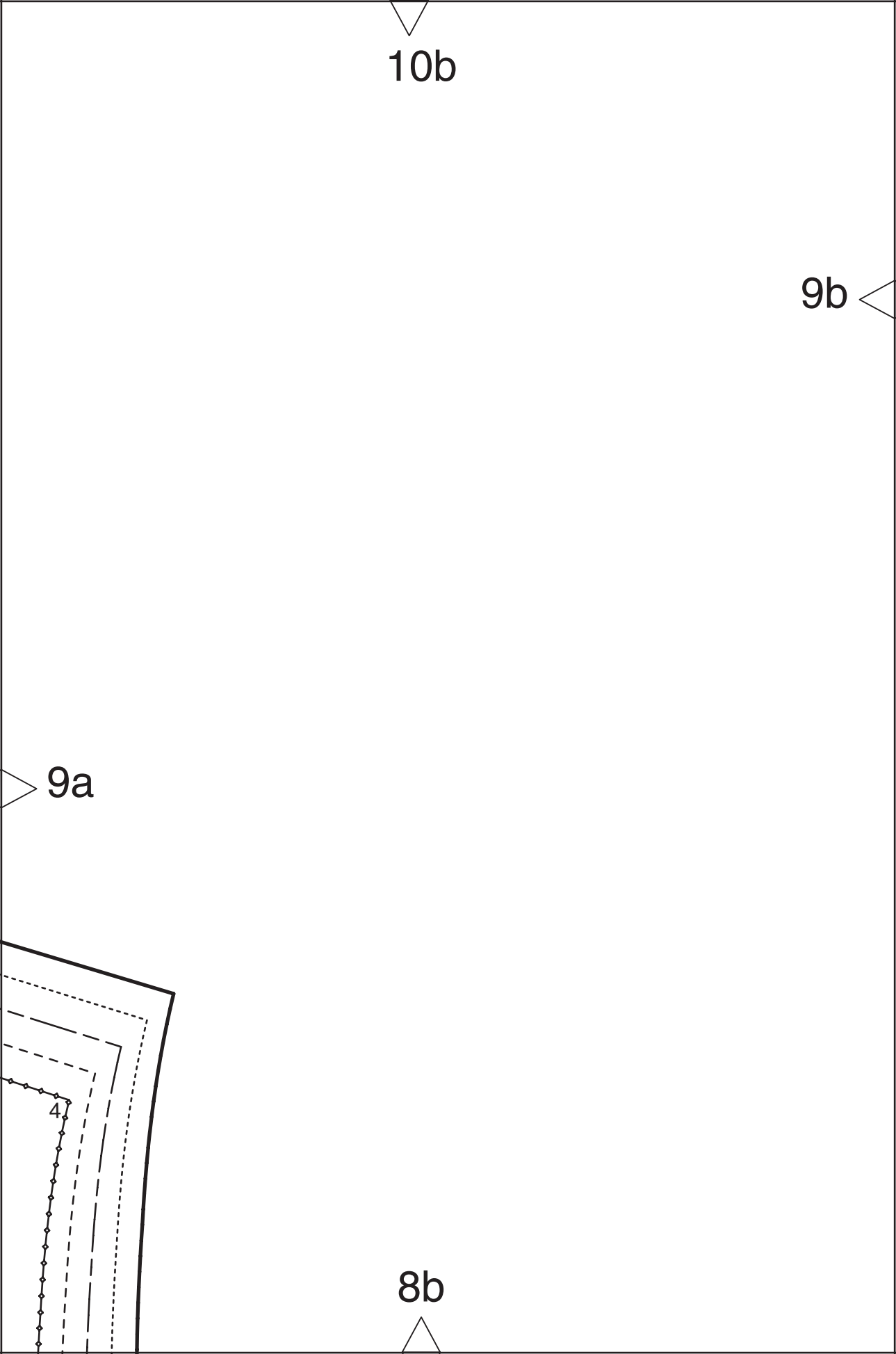

10c

9b

9c

8c

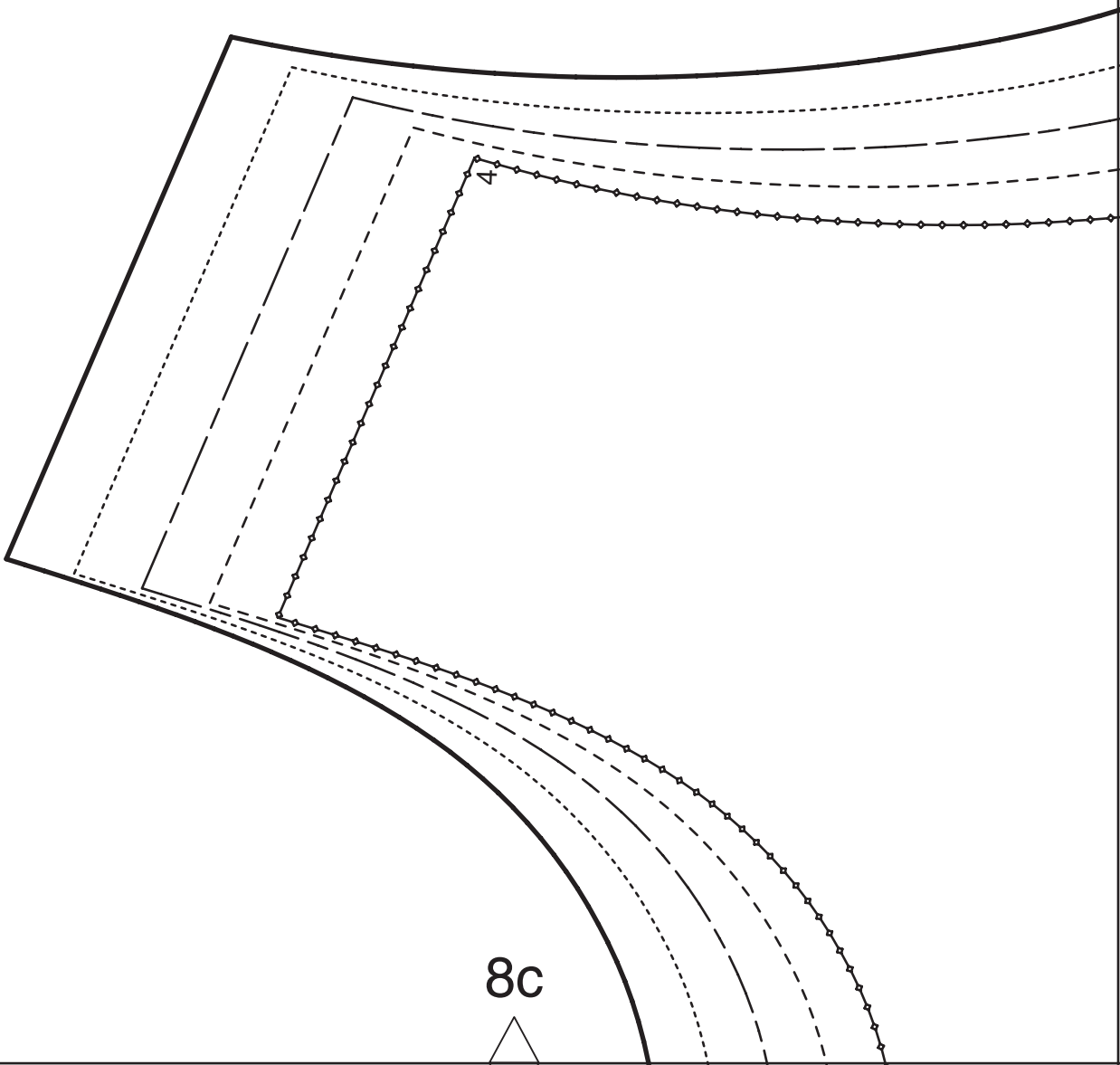

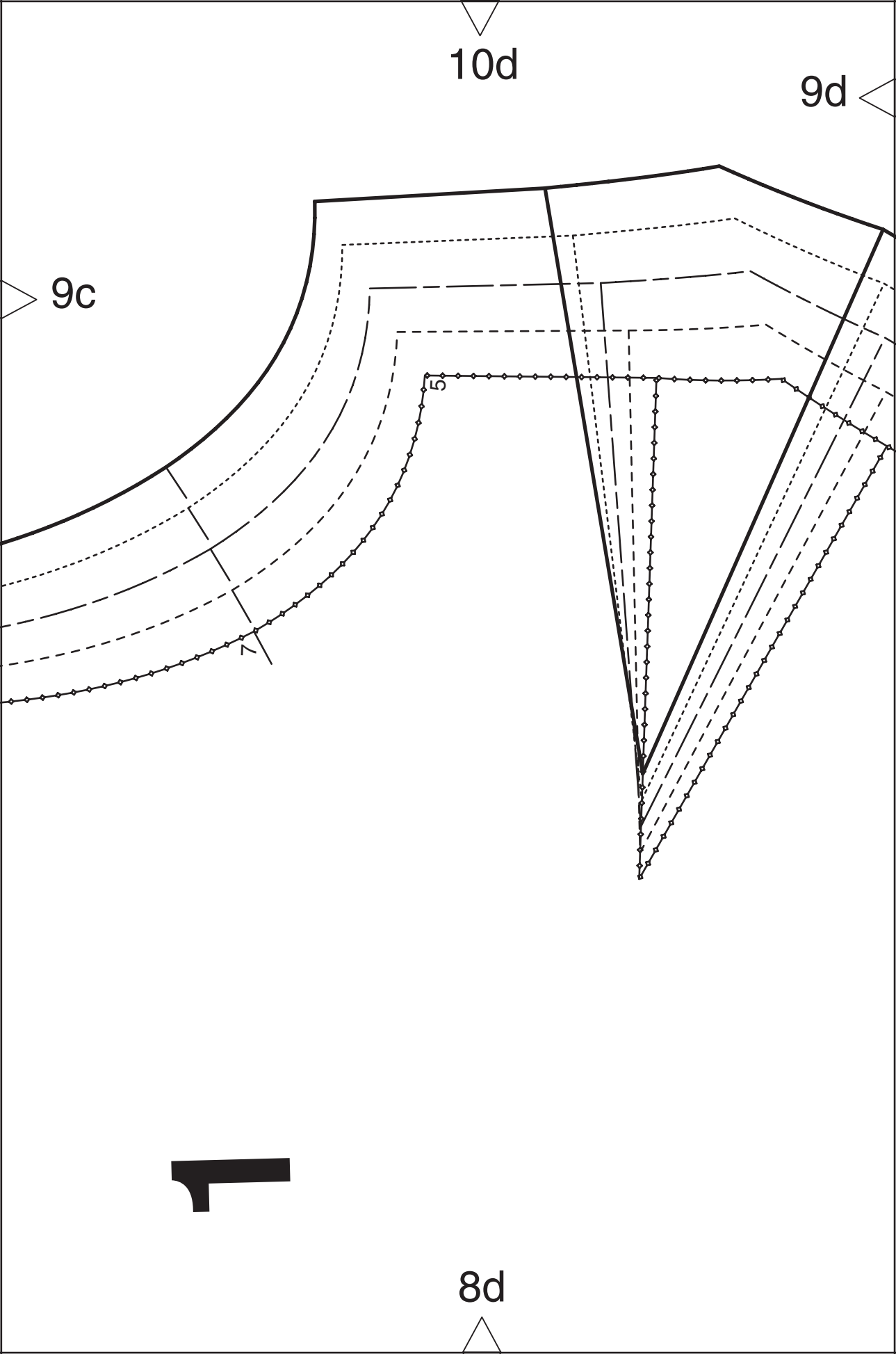

9d

10e

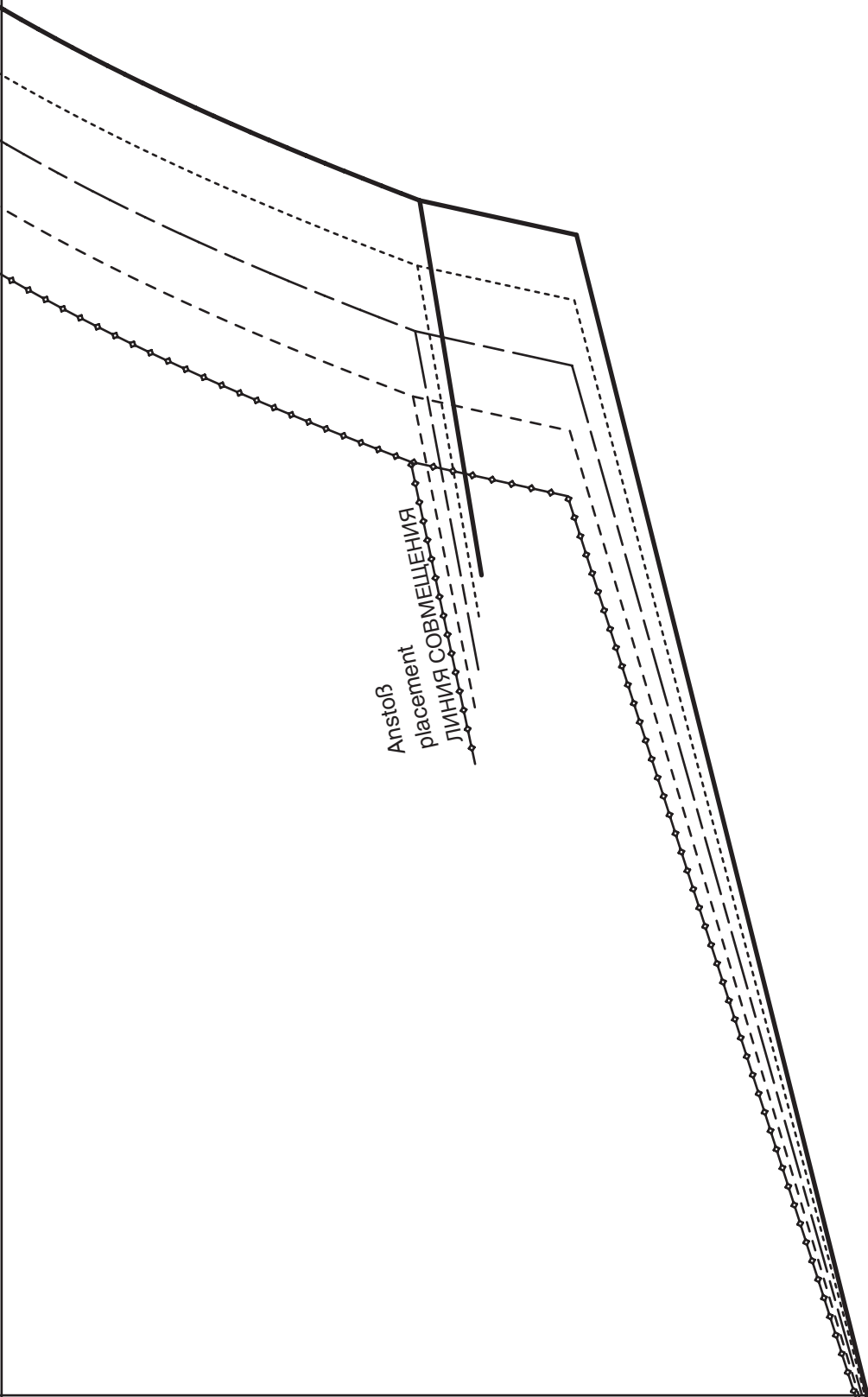

Анстоф  
placement  
ЛИНИЯ СОВМЕЩЕНИЯ

9e

8e



10f

**burda**<sup>®</sup>  
www.burdastyle.de

9e

9f

8f

10g

9g

9f

8g

4

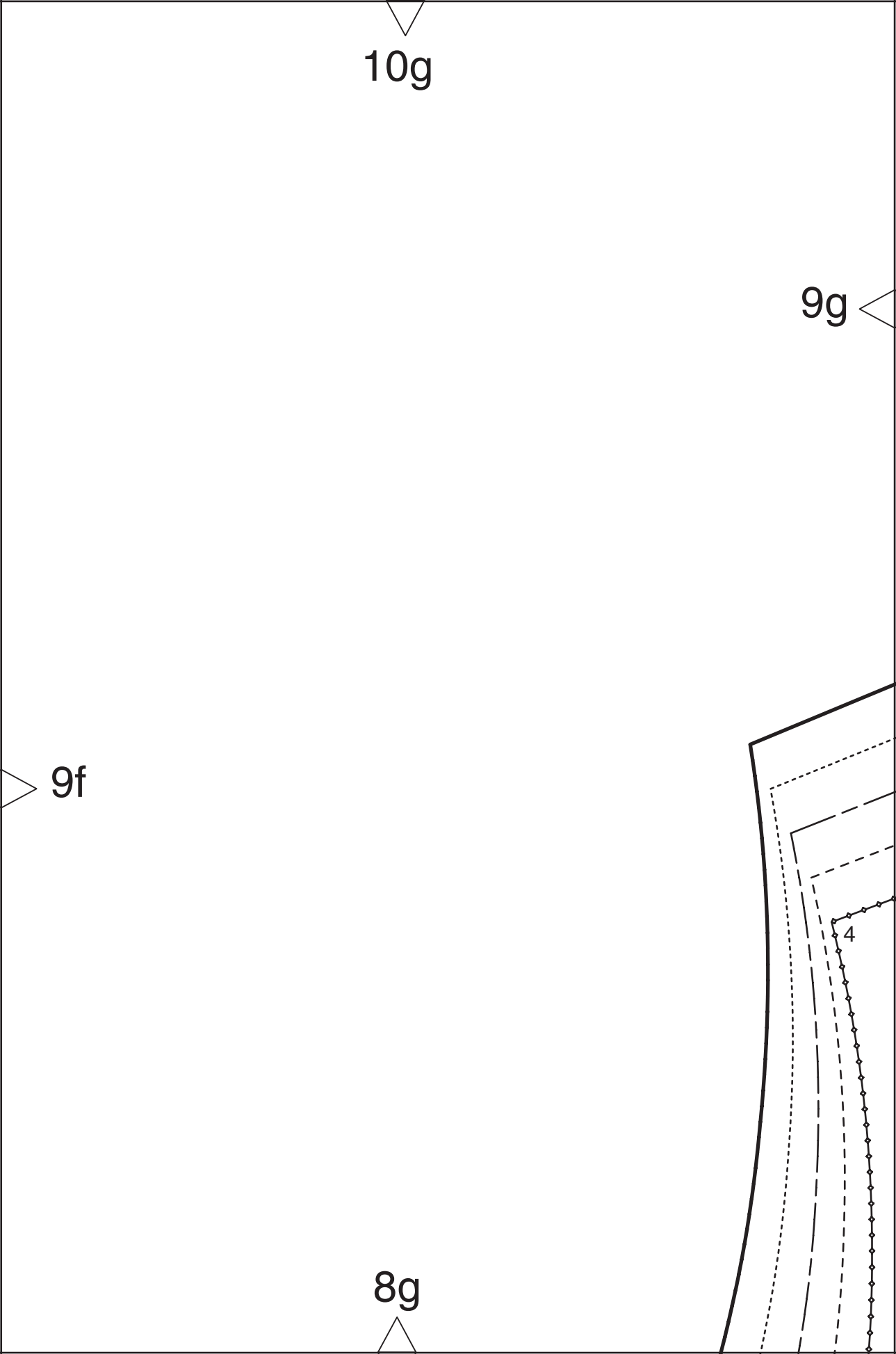

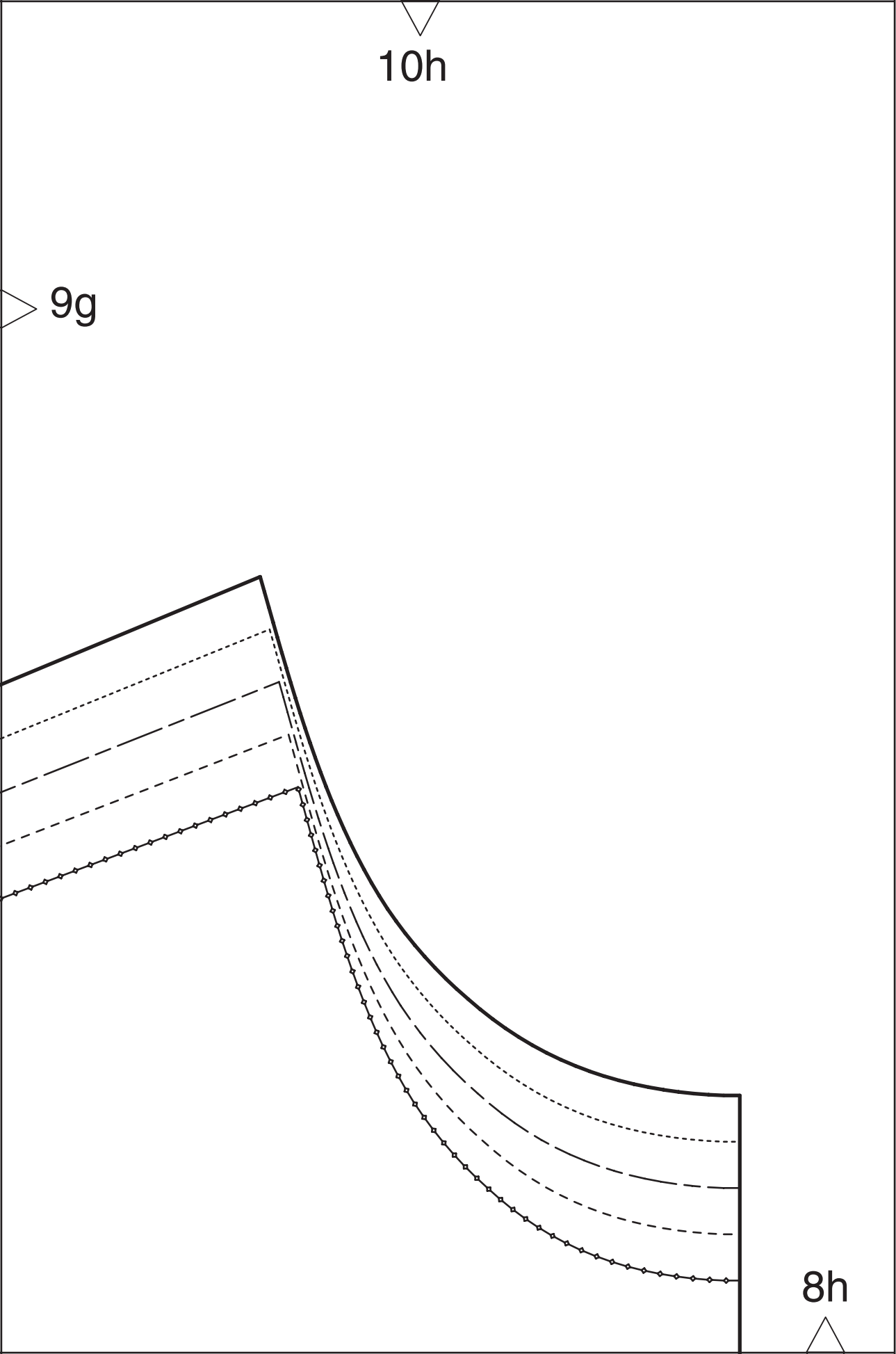

11a

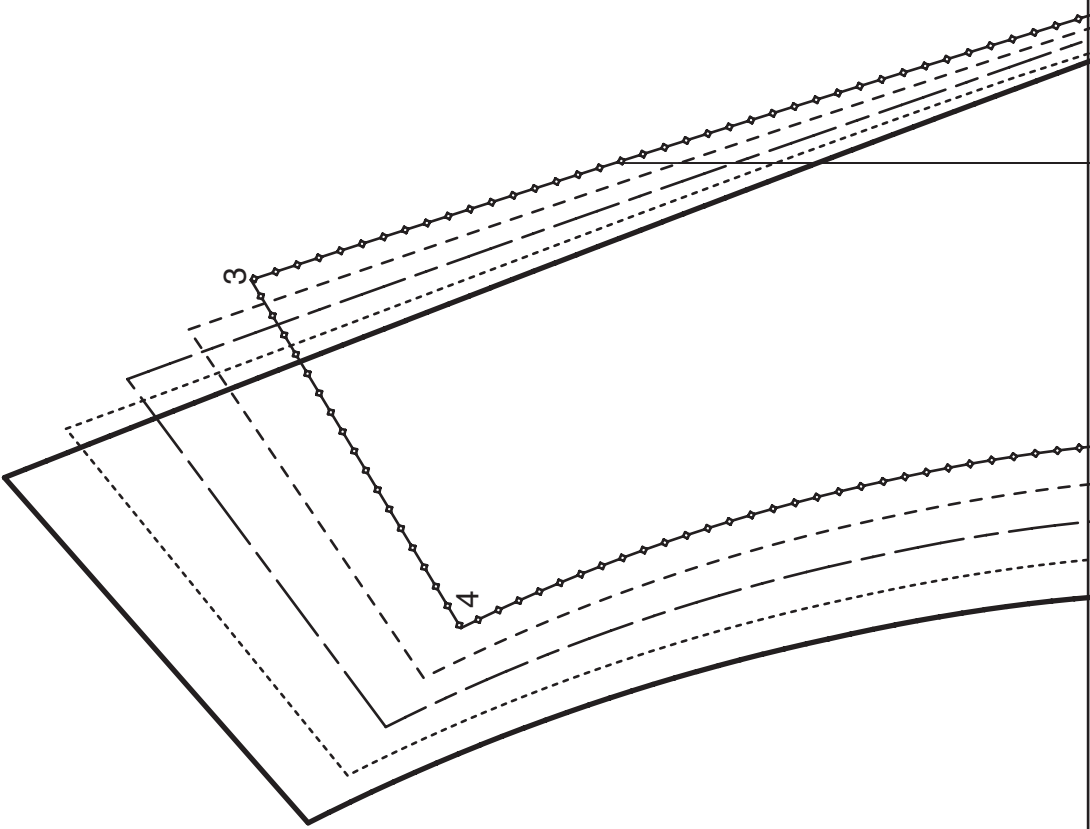

10a



11a

11b

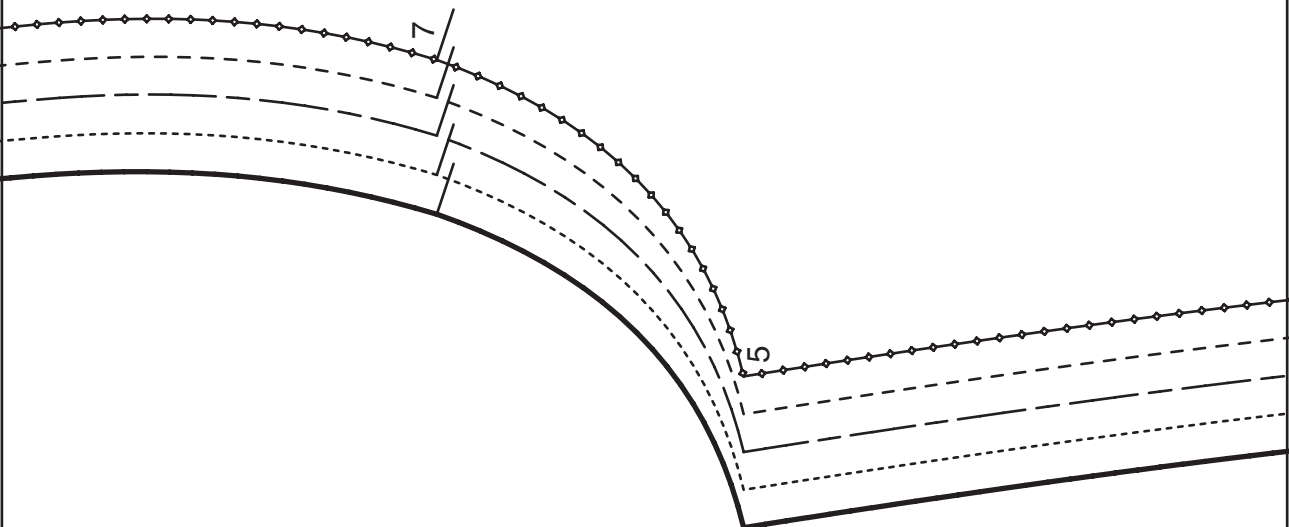
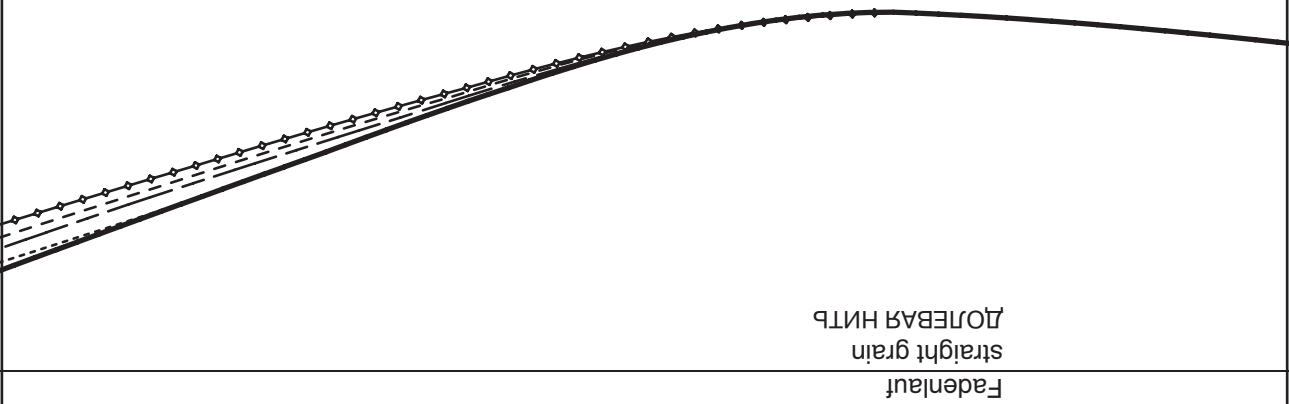

10b

11b

11c



10c

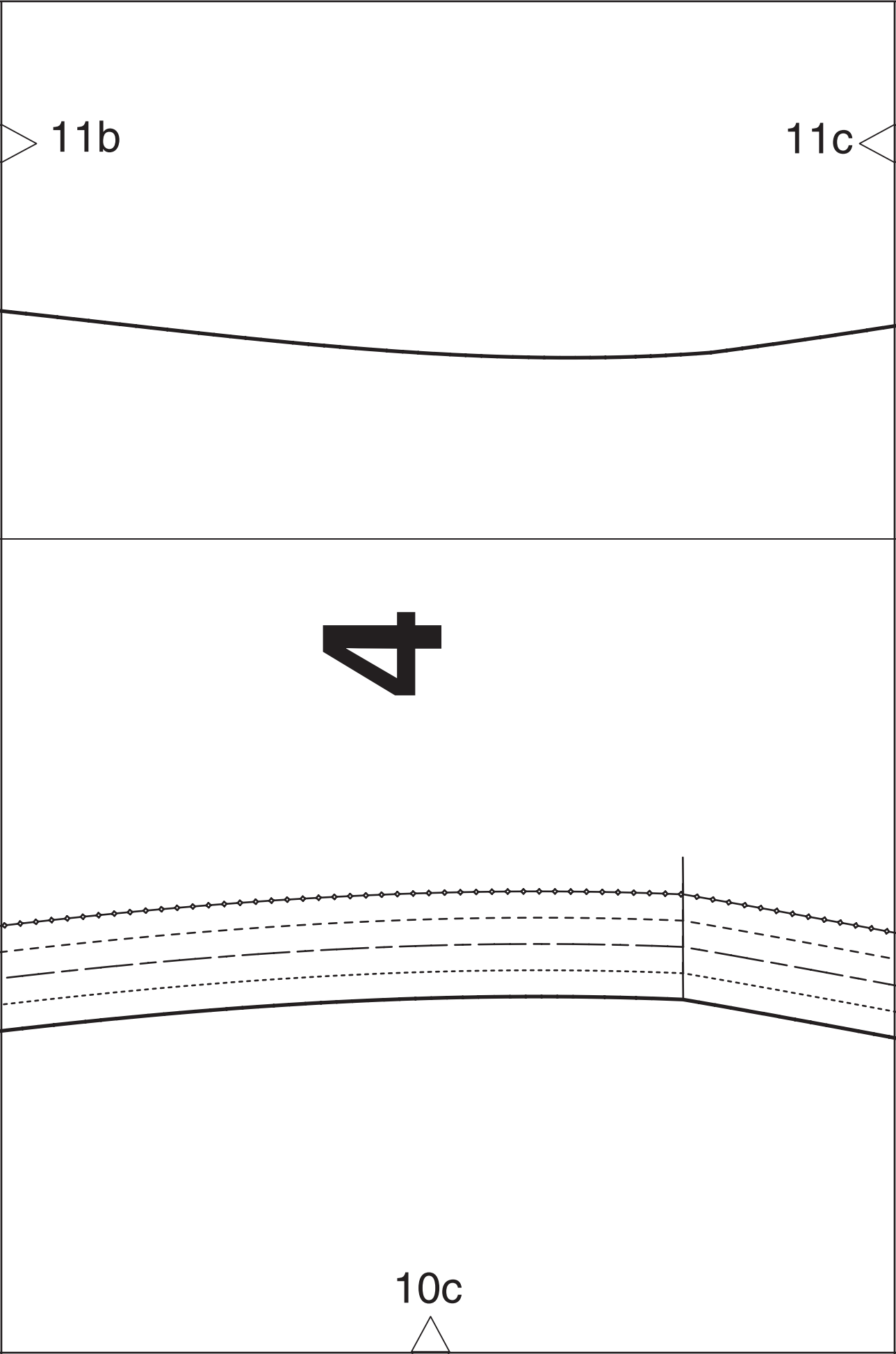

11c

11d

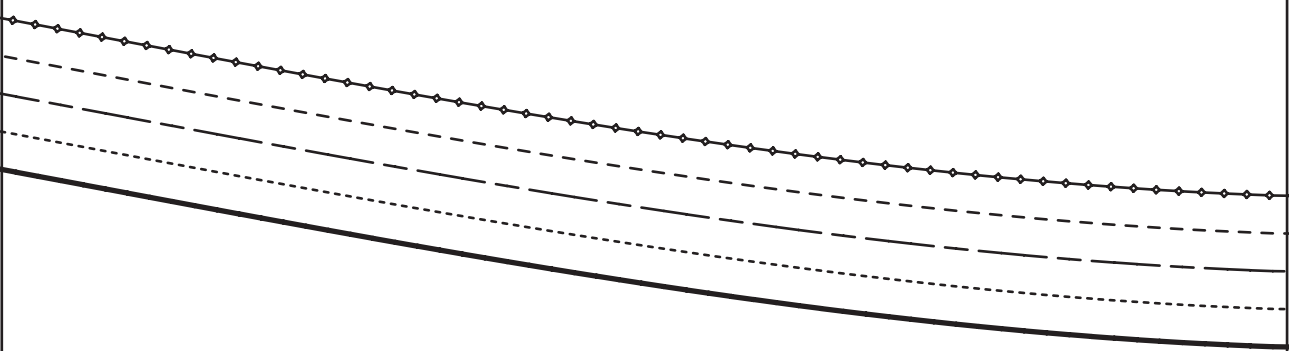

10d

11d

11e

10e

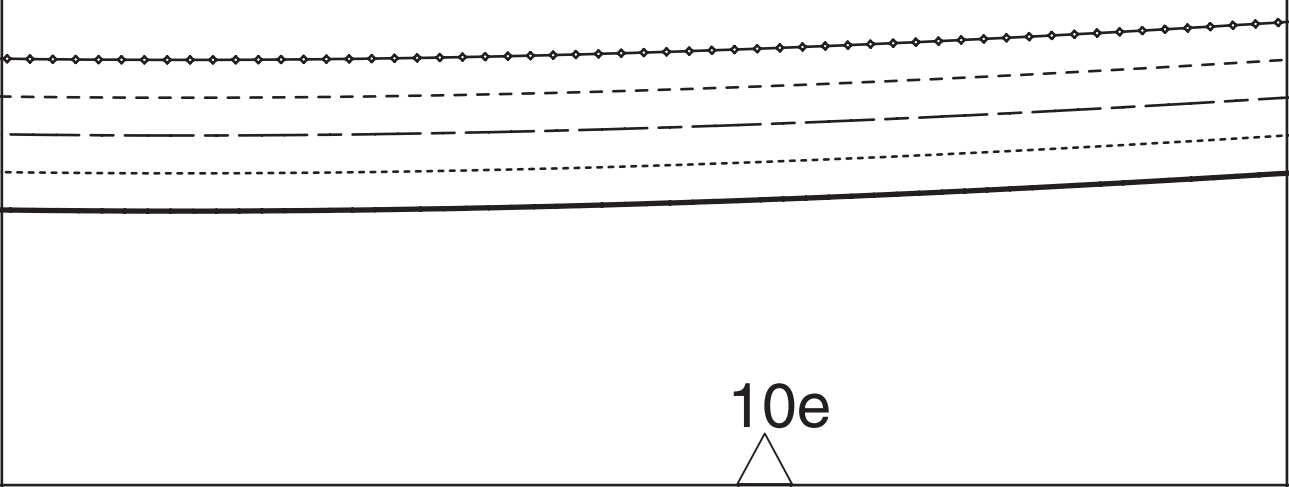



11e

11f

10f

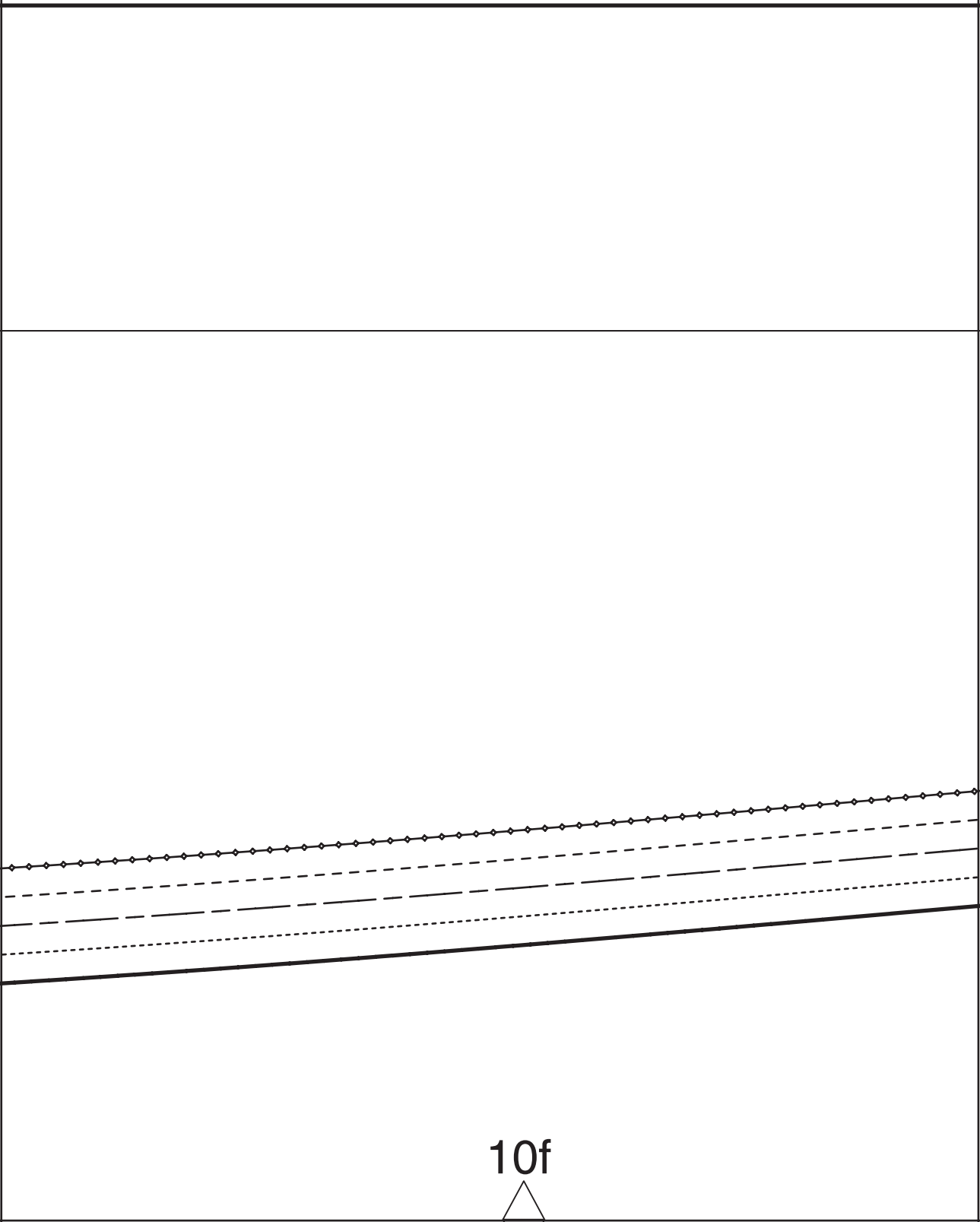

11f

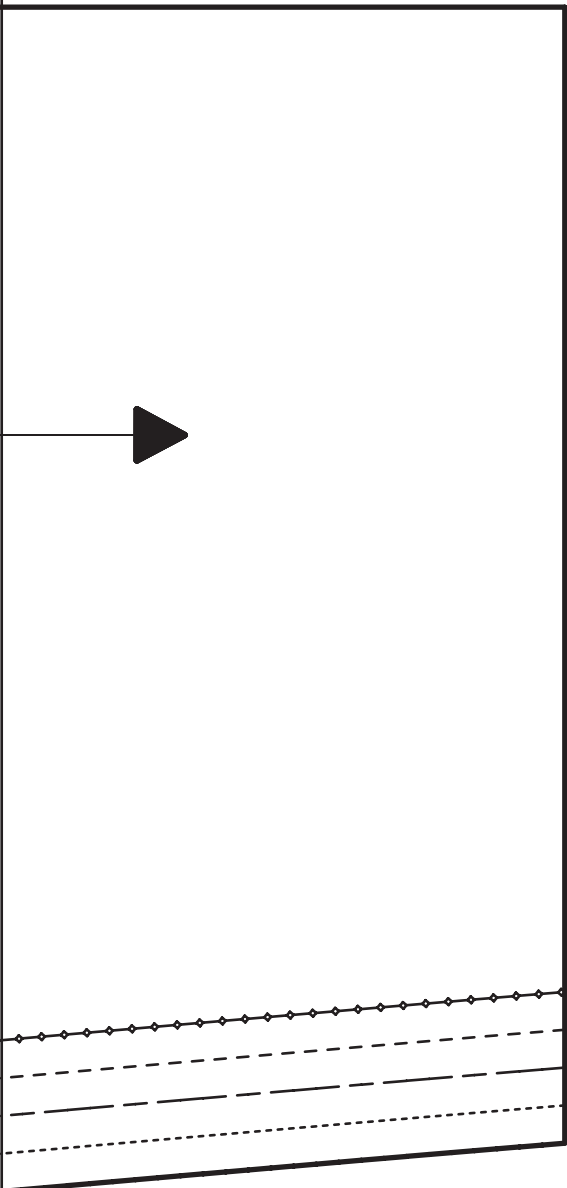

11g

10g



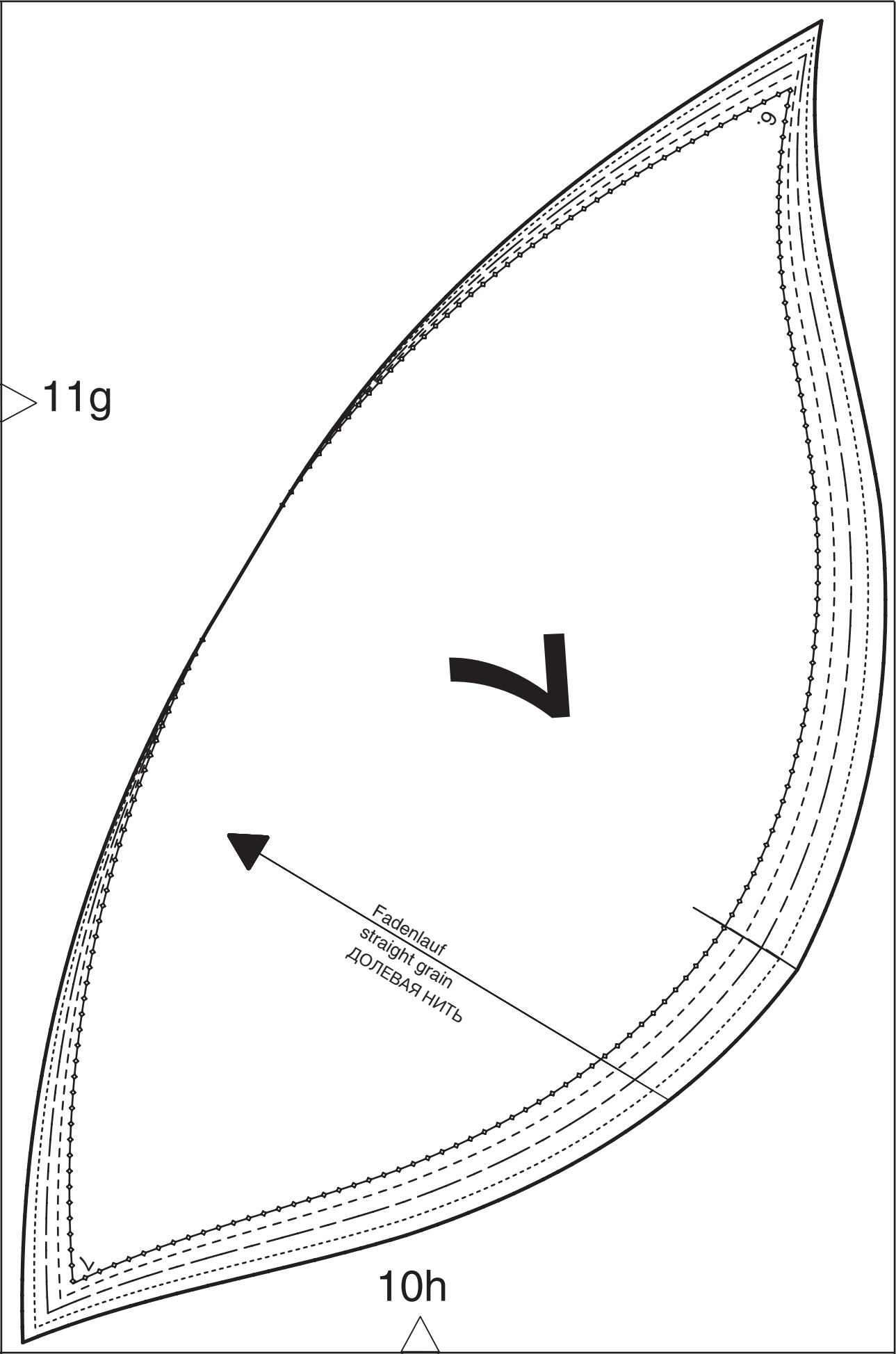

# 120 А, В Платья

Размеры 34, 36, 38, 40, 42  
Длина от талии 62 см.

## Вам потребуется:

**Платье А.** Трикотажное полотно с эластаном 1,50 м шириной 150 см для всех размеров; эластичная подкладочная ткань 2,30 м шириной 135 см; флизелин формбанд; 1 потайная застежка-молния длиной 60 см и специальная лапка швейной машины для ее притачивания.

**Платье В.** Креп с эластаном 1,65 м шириной 135 см для всех размеров; эластичная подкладочная ткань 2,30 м шириной 135 см; флизелин формбанд; 1 потайная застежка-молния длиной 60 см и специальная лапка швейной машины для ее притачивания.

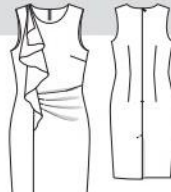

**Рекомендуемые ткани:** только бисластичные или растягивающиеся в поперечном направлении двулицевые ткани/трикотажные полотна, держащие форму.

## Бумажная выкройка:

Перенести детали выкройки. Обратите внимание на линии и данные именно для модели 120.

На детали 2 метки-стрелки складок вычерчены для размера 34. Для размеров 36–42 метки-стрелки складок вычертить соответственно линиям выкройки.

Детали бумажной выкройки наложить на трикотажное полотно/ткань согласно плану раскладки и приколоть.

## Припуски:

На швы и по срезам — 1,5 см, на подгибку низа — 4 см. Детали подкладки выкроить с припусками на швы и на подгибку низа 1,5 см.

## Раскрой:

Из трикотажного полотна/крепа с эластаном:

- 1 Верхняя часть переда 1x
- 2 Нижняя часть переда 1x
- 3 Волан 1x
- 4 Правая боковая часть переда 1x
- 5 Спинка 2x

Из эластичной подкладочной ткани:

- 5 Спинка (без припусков по краям шлицы) 2x
- 6 Перед со сгибом 1x
- и в качестве нижнего слоя 1x

**Флизелин формбанд:** приутюжить вдоль срезов горловин и пройм, а также вдоль краев разреза для потайной застежки на молнию, при этом цепной шов на флизелине должен совмещаться с вычерченной линией шва на детали кроя.

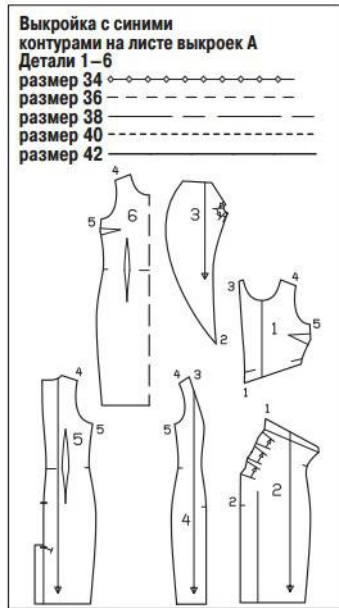

## Пошив:

■ **Перед.** На верхней части переда стачать левую нагрудную вытачку, глубину вытачки заутюжить вниз. На нижней части переда с изнаночной стороны застрочить складки от рельефного среза до меток-стрелок. Складки заложить и заутюжить в направлении меток-стрелок, заметать вдоль рельефного среза. Верхний срез нижней части переда отвернуть на изнаночную сторону по линии сгиба, сгиб не приутюживать. Нижнюю часть переда приколоть к нижнему срезу верхней части переда, совместив сгиб с линией совмещения, и приметать близко к сгибу. С изнаночной стороны внутренний срез нижней части переда притачать к нижнему срезу верхней части переда.

## Платье А

Трикотажное полотно с эластаном шириной 150 см

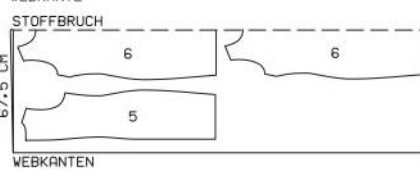
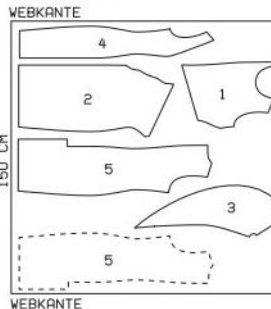

Эластичная подкладочная ткань шириной 135 см

## Платье В

Креп с эластаном шириной 135 см

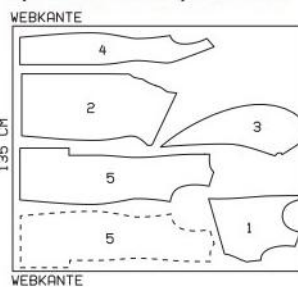

■ На волане срезать припуски по длинному скругленному внешнему срезу, а также по прямому и косому верхним срезам. На волане заложить сначала складку I, затем складку II и в конце складку III в направлении меток-стрелок и заметать вдоль рельефного среза переда лицевой стороной к лицевой стороне и приметать от верхнего уголка до поперечной метки (контрольная метка 2). Заложив складками короткий срез волана приметать к плечевому срезу.

■ Правую боковую часть переда притачать к переду, закрепляя волан. Припуски шва разутюжить.

■ **Перед дублировать подкладкой.** На одной детали переда подкладки стачать вытачки. Глубины нагрудных вытачек заутюжить вниз, глубины продольных вытачек — к линии середины переда. Припуск по нижнему срезу переда подкладки срезать. Перед из основной ткани наложить на перед подкладки изнаночной стороной к лицевой стороне и приметать. Далее деталь обрабатывать как однослойную.

■ **Спинка.** На частях спинки стачать вытачки, глубины вытачек заутюжить к линии середины спинки. Вдоль средних срезов частей спинки притачать потайную застежку-молнию — см. «Это надо знать» на стр. 62. Выполнить средний шов по спинке от метки шлицы до нижнего конца потайной застежки на молнию. Припуски среднего шва разутюжить, обтачку левого края шлицы заутюжить на изнаночную сторону. Припуск под шлицу (правый край шлицы) отвернуть на левую часть спинки и, чтобы не выполнять надсечку, выше шлицы припуск правой части спинки заутюжить на изнаночную

План раскладки для раскроя эластичной подкладочной ткани — см. платье А.

## Планы раскладки

Трикотажное полотно/ткань разложить в один слой лицевой стороной вверх. Асимметричные детали 1–4 наложить на лицевую сторону трикотажного полотна/ткани стороной с надписями вверх. Правую и левую части спинки выкроить симметрично. Подкладочную ткань сложить вдвое лицевой стороной вовнутрь.

сторону наискосок. Припуск по продольному срезу припуска под шлицу заутюжить на изнаночную сторону и настрочить в край. Левую часть спинки отстрочить выше шлицы по разметке наискосок, закрепляя припуск под шлицу.

■ **Подкладка.** На другой детали переда подкладки и на частях спинки подкладки стачать вытачки. На спинке подкладки выполнить средний шов, оставив открытыми разрез для потайной застежки на молнию и шлицу на 2 см длиннее, чем на платье. Припуски по плечевым срезам деталей подкладки заутюжить на изнаночную сторону.

■ **Горловина и проймы, плечевые швы.** Подкладку приколоть к срезам горловин переда и частей спинки, а также к срезам пройм платья лицевой стороной к лицевой стороне. У потайной застежки на молнию подкладку отвернуть, не доходя по ок. 5 мм до краев разреза, приколоть к срезам горловины спинки. На платье припуски по краям разреза (потайная застежка на молнию) отвернуть на лицевую сторону и приколоть к срезам горловины спинки поверх подкладки. Проложить строчки вдоль срезов горловин и пройм. Припуски швов срезать близко к строчкам. Припуски по краям раз-

реза отвернуть на изнаночную сторону. Подкладку отвернуть поверх швов притачивания и настрочить на припуски близко к швам на максимально возможную длину. Подкладку отвернуть на изнаночную сторону, края приутюжить. На платье выполнить плечевые швы. Припуски швов разутюжить и спрятать под подкладку. Заутюженные плечевые срезы подкладки сшить вручную.

■ У пройм подкладку еще раз отвернуть вверх. С каждой стороны единой строчкой выполнить боковой шов на платье и на подкладке. Припуски швов разутюжить. Подкладку снова вложить в платье изнаночной стороной к изнаночной стороне, пришить к тесьмам потайной застежки-молнии.

■ Внизу обтачку левого края шлицы еще раз разложить. Припуск на подгибку низа заутюжить на изнаночную сторону и пришить вручную. Обтачку снова отвернуть на изнаночную сторону и пришить к подгибке низа. На подкладке выполнить подгибку низа. Подкладка должна быть на ок. 2 см короче, чем платье. На подкладке припуски по краям нижнего разреза заутюжить на изнаночную сторону и настрочить.

# 121 Платье ●●●

Размеры 34, 36, 38, 40, 42  
Длина от талии 62 см.

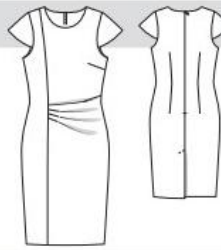

## Вам потребуется:

Креп-сатин, растягивающийся в поперечном направлении, 1,50 м шириной 140 см для всех размеров; эластичная подкладочная ткань 2,30 м шириной 135 см; флизелин G 785; флизелин формбанд; 1 потайная застежка-молния длиной 60 см и специальная лапка швейной машины для ее притачивания.

**Рекомендуемые ткани:** только биэластичные или растягивающиеся в поперечном направлении плательные и подкладочные ткани.

## Бумажная выкройка:

Перенести детали выкройки. Обратите внимание на линии и данные именно для модели 121.

На детали 2 метки-стрелки складок вычерчены для размера 34. Для размеров 36–42 метки-стрелки складок вычертить соответственно линиям выкройки.

Детали бумажной выкройки наложить на ткань согласно плану раскладки и приколоть.

## Припуски:

На швы и по срезам — 1,5 см, на подгибку низа — 4 см. Детали подкладки выкроить с припусками на швы и на подгибку низа 1,5 см.

## Раскрой:

Из креп-саatina, растягивающегося в поперечном направлении:

- |                               |    |
|-------------------------------|----|
| 1 Верхняя часть переда        | 1x |
| 2 Нижняя часть переда         | 1x |
| 4 Правая боковая часть переда | 1x |

## Креп-сатин, раст. в поперечном направлении, шириной 140 см

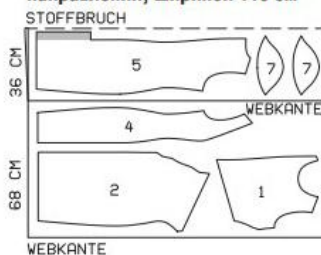

пройм, а также вдоль краев разреза для потайной застежки на молнию, при этом цепной шов на флизелине должен совмещаться с вычерченной линией шва на детали кроя.

## Пошив:

■ **Перед** — см. модель 120. Правую боковую часть переда притачать к переду. Перед дублировать подкладкой, спинка — см. модель 120. Выполнить плечевые швы, припуски швов разутюжить.

■ **Подкладка.** На другой детали переда подкладки и на частях спинки подкладки стачать вытачки. На спинке подкладки выполнить средний шов, оставив открытыми разрез для потайной застежки на молнию и шлицу на 2 см длиннее, чем на платье. На подкладке выполнить плечевые швы.

■ **Горловина.** Подкладку приколоть к срезу горловины платья лицевой стороной к лицевой стороне. У потайной застежки на молнию подкладку отвернуть, не доходя по ок. 5 мм до краев разреза, приколоть к срезу горловины. На платье припуски по краям разреза (потайная застежка на молнию) отвернуть на лицевую сторону и приколоть к срезу горловины поверх подкладки. Вдоль среза горловины проложить строчку. Припуски шва срезать близко к строчке. Припуски по краям разреза отвернуть на изнаночную сторону. Подкладку отвернуть вверх и настрочить на припуски шва притачивания близко к шву на максимально возможную длину. Подкладку отвернуть на изнаночную сторону, горловину приутюжить.

■ По 2 детали каждого рукава сложить лицевыми сторонами, стачать нижние срезы. Припуски шва срезать близко к строчке. Внутреннюю деталь рукава отвернуть вниз и настрочить на припуски шва

## Выкройка с синими контурами на листе выкроек А

Детали 1, 2, 4–7

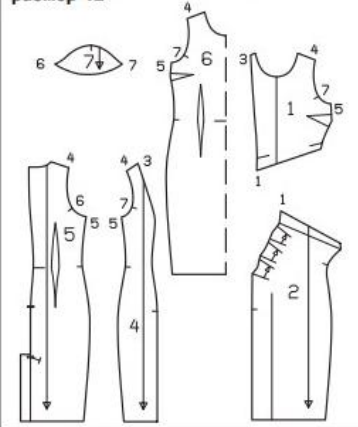
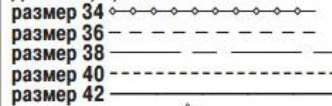

- |          |    |
|----------|----|
| 5 Спинка | 2x |
| 7 Рукав  | 4x |

## Из эластичной подкладочной ткани:

- |   |    |
|---|----|
| 5 Спинка (без припусков по краям шлицы) | 2x |
| 6 Перед со сгибом                       | 1x |
| и в качестве нижнего слоя               | 1x |

**Прокладка:** см. участки деталей на плане раскладки, выделенные серым цветом. Флизелин формбанд приутюжить вдоль срезов горловины и

## Планы раскладки

Вдвое складывать ткань лицевой стороной вовнутрь, в один слой раскладывать ткань лицевой стороной вверх. Асимметричные детали 1, 2 и 4 наложить на лицевую сторону ткани стороной с надписями вверх.

притачивания близко к шву. Внутреннюю деталь рукава отвернуть на изнаночную сторону. Нижний край приутюжить. Верхние срезы сметать.

■ Сначала у одного бокового среза переда срезы пройм на платье и подкладке подвернуть в направлении друг к другу и сколоть булавкой. Просунуть руку между платьем и подкладкой, захватить сколотые срезы пройм и вытянуть наружу. Булавку удалить, крепко держа срезы. Подкладку притачать к срезу проймы от бокового среза до поперечной метки лицевой стороной к лицевой стороне. Припуски шва срезать близко к строчке, у поперечной метки надсечь. Подкладку отвернуть вверх и настрочить на припуски шва притачивания близко к шву. Пройму выправить и приутюжить. Аналогично обтачать срез проймы спинки. Другую пройму аналогично обтачать подкладкой. Подкладку приметать к срезам втачивания рукавов. Рукава втачать в проймы (контрольные метки 6 и 7).

■ У пройм подкладку еще раз отвернуть вверх. С каждой стороны единой строчкой выполнить боковой шов на платье и на подкладке. Припуски швов разутюжить. Подкладку снова вложить в платье изнаночной стороной к изнаночной стороне, пришить к тесьмам потайной застежки-молнии.

■ Внизу обтачку левого края шлицы еще раз разложить. Припуск на подгибку низа заутюжить на изнаночную сторону и пришить вручную. Обтачку снова отвернуть на изнаночную сторону и пришить к подгибке низа. На подкладке выполнить подгибку низа. Подкладка должна быть на ок. 2 см короче, чем платье. На подкладке припуски по краям нижнего разреза заутюжить на изнаночную сторону и настрочить.